中華郵政特准掛號立券按照總包特別優益寄遞之報紙

青島時報

社址蘭山路十七號電話三三五五號郵政信箱一四三號

第二千四百九十八號

今日本報三大張

電報掛號二五一四

本報價目		廣告價目	
本埠	外埠	普通	特別
零售每份大洋四分 每月大洋一元 半年五元四角 全年十元	每月大洋一元二角 半年六元六角 全年十二元四角	每英寸每日五角 每英寸每月二元 全面每月一百五十元 全面每日五十元 半面每月一百元 半面每日三十元	每英寸每日一元 每英寸每月三元 全面每月二百元 全面每日七十元 半面每月一百二十元 半面每日四十元

青島交通銀行儲蓄部廣告

本行呈奉國府財政部核准另撥資本伍拾萬元特設專部辦理儲蓄業務輔助民衆投資發展社會經濟現本埠儲蓄分部業於本月十六日開辦所有各項定期活期儲蓄存欵利率力謀優厚手續務求簡捷會計獨立保障穩固如承惠顧無任歡迎備有詳章函索即奉

地址中山路三十號　電話五〇一一至五〇一四

明華銀行
商業儲蓄

提倡儲蓄　輔助實業　為顧客謀便利　為存戶謀安全

營業要目
存欵　放欵　匯欵　儲蓄　信託

通匯地點
上海　南京　北平　天津　寧波　漢口　杭州　無錫　蘇州　紹興

行址　中山路

電話　五一四七　五一四八

中國實業銀行儲蓄部

本部優點：資金鞏固　會計獨立　責任無限　投資穩健　利息優厚　手續敏捷

儲蓄種類：活期儲蓄　定期儲蓄　整存整付　整存零付　零存整付　特種零存

新訂詳章承索即奉

地址中山路廿八號

電話　二九〇八　三五三九

金城銀行

△資本總額壹千萬元
△實收資本七百萬元
△公積二百六十萬元

業務要目

營業部：定期存欵活期存欵往來存欵通知存欵押匯及其他一切事務

儲蓄部：專營整存零付零存整付整存整付特種定存活存等儲蓄業務獨立會計公開利息優厚責任無限

匯兌部：國內各地均有通匯地點手續簡便匯欵迅速

總行　天津英租界中街
分行　北平上海漢口大連哈爾濱南京鄭州蘇州武昌石家莊
青行　天津路元壽里口
電話　經理室五一八〇　營業室三七三八
有線電報掛號均為中文七〇〇七
無線電報掛號均為英文Kincheng
儲蓄部章程函索即寄

明星大戲院

時間：兩點一刻起　十一點半止　週循映演　繼續不停

臨時價目：特等一元二　頭等六毛　二等五毛　兒童半價

五月廿八日〔星期六〕起演日夜開演〔連演四天〕

戰！戰！戰雖死剩最後的十三人！戰！戰！戰！戰！

擲頭顱灑熱血以保國土

祇知有國不知有己壯哉斯片

德國烏發公司新出品備受世界之歡迎與贊美

威武明星　康勒維德　榮譽傑作

全部對白慷慨激昂愛國忠誠歷史鉅片

最後之中隊

◎甯為玉碎不為瓦全

△勃克一光桿大將聽命令抗強敵足令懦夫有立志國家誰謂巾幗無英雄

△杜拉乃軟弱女子效疆場忠

拿破崙以十萬大軍攻普魯士，勃克大佐率普軍十三名，拚死抵禦，法軍迭受重創，而不得逞，足見普軍勇敢善戰，愛國熱誠之濃厚也，

特別加演　滑稽笑片｜新聞聲片

下期准演　棄婦　瑙瑪希拉主演

SPHINX.

蘭勃脫白脫勒公司出品

五華牌

佛及尼矮香烟

二十枝　每包售國幣大洋二角

五十枝　每罐售國幣大洋五角

各處均有出售

CNA-2

滬郵復工後 組郵政研究委員會
▲陳公博談調解郵潮

已得到圓滿結果

上海二十七日電 廿六日晨十時 吳鐵城陳公博仍約郵務工職兩會代表陸京士等八人 及各界領袖虞洽卿等 繼續會商解決郵潮辦法 至十二時始散 已得到圓滿結果 決於下午一時起宣告復工 但因時間匆促 各職工多未能按時趕到 僅收寄平常信件 須二十七日晨各部始能完全恢復常態云 二十六日晨商定之解決郵潮辦法 尚未發表 聞共有三項 除規定即下午一時復工外 對郵工所提鞏固郵基方案 擬於復工後組織郵政研究委員會 研究郵政改革事宜 委員十一人至十五人 由政府及郵工代表各界領袖組織之 研究結果 呈請行政院核准施行

北平郵工亦復工

又北平二十七日電 北平郵務工會 已接到上海總工會訓令 立即復工 故北平郵務人員定二十七日晨九時 一律復工

上海二十七日電 濟南郵務職工會 於二十六日下午七時全體復工 天津郵員 二十七日晨五時復工 南京市郵工 二十七日上午十時全體復工

須着眼將來發展

上海二十七日電 陳公博談 郵務工潮圓滿解決 皆各界領袖奔走之功 及職工深明大義之故 本人僅稍參末議而已 此次郵工所提方案 有關於外人訂立合同者 如航空之入股是 有關於技術之研究者 如匯業局之分合是 皆非徹底研究 不可 實則政府對任何有關國家及社會利益者 皆有實施之決心 但凡一問題 非先詳密研究 無從實施 任郵工未提此問題以前 政府早擬成立此一委員會研究之 但關於郵政之經濟及制度 余個人之意 不僅在確立已定之基礎 尤須着眼於將來之發展 深望將成立之郵政經濟制度研究委員會注意及之

上海反對圓桌會議
◆並反對上海劃自由市◆

上海二十七日電 上海方面 反對圓桌會議 並絕對反對上海劃爲自由市

南京二十七日電 蔣光鼐蔡廷楷黃強等 由南京鎮江等處返蘇 佈置抗日陣亡將士追悼會 已誌前訊 玆悉蔣蔡黃諸公 定於二十八日在蘇開追悼大會 以誌景仰 又據各地通訊 國內各大市鎮 亦將於是日開全體民衆追悼十九路軍陣亡將士大會云

上海二十七日電 接管委員會【二十六】午十一時召集會議 討論定期規復日軍暫駐區域【即軍事小組會議所指定之四地點 包括殷翔江灣區吳淞區虹鎮區 暫時駐紮仍未撤退之各部份】一切市行政權【包括警權在內】事宜 結果決定二十八日起 次第實行 又決議通知引翔及殷行區江灣區吳淞區虹鎮區公安局各區所長工務公用教育各局 及各區市政委員各大學代表等 於二十八日午十一時到會 共同討論 規定各該區域一切市行政權 及公共機關事業之實施辦法

南京二十七日電 淞滬抗日陣亡將士追悼大會 已定二十八日在蘇州公共體塲舉行 所有今京各團體參加者 均於今日上午九時三十分 乘特備之京滬路專車赴蘇 蔣委員長代表 及汪院長代表 同車前往

南京二十八日電 淞滬抗日陣亡將士追悼會 定於二十八日在蘇舉行 各地均派代表參加 中央執行委員會 並規定全國是日應下半旗一日 以示哀悼

上海二十七日電 駐滬日軍 己有十四師團 調往東北 昨滬日軍司令部接陸軍省電 着在撤退之第九師團內 抽派步兵三大隊 炮兵一大隊 帶山炮二十尊 飛行隊五隊 機關槍隊一隊 即令從上海上船 就近開往大連 加入東北 以期與義勇軍作戰 聞該項軍隊 業經派定 即於本日開赴東省

日將白川確死無疑
△日皇及后賜悼辭
△重光傷勢已脫險

東京十七日電 白川已逝 日皇及皇后 同賜哀悼詞 預定二十八日由能田軍艦 運回日本國 白川臨終時 非常清晰 對一般慰問者 表示謝意 個人私事 曾未提及 實不愧爲軍人本色

上海二十七日電 日使重光葵 傷勢已脫險 六月十五日擬回國 先住福岡九洲帝大醫院 繼續醫治 再轉地療養 又同時被傷之日居留民團書記長 傷殮亦漸愈 已於二十六日晨出院

上海二十七日下午七時十分電 白川逝世 日軍司令部二十六日午 己正式發表 日司令部日領署及出雲艦均下半旗誌哀 遺骸定是日午三時入殮 將由常盤艦運回 滬日軍司令部 因即將取消 日政府已令植田暫代司令職務 不再補任云

齋藤首相行親任式
今日下午開內閣會議
日內閣正式成立

東京廿七日電 新內閣(二十六日)正式成立 下午三時齋藤入宮 參見日皇 舉行親任式 新閣員名單如下 總理大臣兼外務大臣齋藤實 內大臣山本辰雄 陸軍大臣荒木 大藏大臣高橋是清 文部大臣鳩山一郎 海軍大臣岡田啓助 司法大臣小山松吉 商工大臣中島照吉 農林大臣後藤(從賁)文雄 遞信大臣南博 鐵道大臣[illegible]井歐太郎 齋藤首相行親任式後 參拜明治神宮 下午在齋藤首相邸 舉行新閣會議 閣員彼此交換意見 定【二十七日】下午二時 開新閣例會 外省問題 因內田力辭 故暫由首相兼代 候內田到京後 齋藤仍擬請其担任屆估 內田允否 尚未可知 荒木因眞崎與林大將之力勸 不得已允繼任陸相 荒木語人云 國民對余【荒木自稱】個人非難 余無不接受 但望不要非難陸軍全體 貴族院對荒木繼任陸相 非常不滿 下次臨時會議開會 對貴族院將提出彈劾 貴族院批評新內閣云 此次民政政友兩黨入閣人數 未免太平均 恐不能長久主持下去 政友會對山本新內相移動地方長官問題 表示反對 民政黨本日開會 討論擁護新內閣辦法

新員正式任命

又電 新內閣員已於(二十六日)下午正式任命 但齋藤雖暫時兼任外相 但衆料內田康哉於六月六日來東京時 仍將勸彼就任外相云

武藤辭教練職

又電 川島已被任爲日朝鮮軍總司令 接林銑通缺 林則代武藤任陸軍教練總監 因武藤以五月十五日暗殺案中有學兵 已引咎辭職云

應付目前難關

又電 兒玉秀雄將繼南博任台灣總督 因南博已入閣任遞相 新閣中有政友會三人 即高橋鳩山三土等是 民政黨二人 即山本長井等 中立者爲荒木岡田小山中島等八人 全部閣席之分配 尚屬平均 現雖已有人預料新閣將因民政黨政友會閣員之糾紛 將難持久 但一般人士對齋藤之組閣告成 均表欣慰 因此次政府又可着手應付目前之難關也 將來由何人出任外相 尚難預料 內田所以不任外相者 係因軍人方面不願內田離開滿路 認該路非彼不可 但衆信內田於六月六日來東京 出席滿路股東會議時 仍設法勸其出任外相云

齋藤子爵略歷

東京二十七日電 西園寺公二十五日午後入宮 奏選齋藤子爵組閣結果 一時五分 內府大臣當即以電話通知葉山 色々齋藤別邸 報告已派岡山侍從即往迎請之 事岡山侍從遂乘汽車直往葉山 自犬養首相兇變後 內閣提出辭表以來 至第日 始得決定 已前朝鮮總督海軍大將齋藤子爵不能不放棄其悠悠自適之生活 而担任打開此建國以來空前之大難局 齋藤與後藤新平伯爵均爲岩手縣水野郡人 兩人頗有類似之點 後藤伯雖係醫師 但臨床方面之醫道則不精 齋藤雖爲海軍人員 但一次亦未參加實戰 後藤伯因相馬事件失脚 而齋藤子則因西門子事件辭去海相 齋藤子生於安政五年十月 今年七十五歲 明治六年以官費生入學於兵學寮 十五年任官少尉 參謀本部 海軍部 侍從武官 秋津州 嚴津州各艦長 海軍省軍務局長 海軍次官等職 至三十九年始任海軍大臣 並歷任四內閣海相 至西門子事件發生而下野 及至大正七年原敬組閣時 因原敬之推薦 乃具決死之覺悟 就任朝鮮總督 當其赴任車至京城車站時 突被兇漢狙擊 幸未受害 歡辛昭和二年四月 田中組閣時 派其任日內瓦軍縮會議日本代表 而渡歐時止 始辭去朝鮮總督之職 昭和四年繼山梨大將之後 復任朝鮮總督 嗣因若槻組閣 及負道廳移轉之責 而辭職 還來即於湘南葉山之別莊過其悠悠自適之生活 最近因患僂麻質斯症 故喝水而練西洋健康術

監察院彈汪案全文

上海電 監察院長于右任 馬(二十一日)爲彈劾汪兆銘 呈中央監察委員會 請懲戒事 按據監察委員高友唐提案稱 全文如下 查上年十二月三十日修正國民政府組織法第二十七條 立法院爲國民政府最高立法機關 立法院有議決法律案 預算案 大赦案 宣戰案 媾和案 及其他重要國際事項之職權等因 早經公布施行 此次上海停戰協定 已經行政院外交部批准 與日本簽字 未聞提交立法院議決 在行政院所藉口者 以此次淞滬之戰 乃自衛非宣戰也 停戰非媾和也 協定乃暫時辦法 非條約性質 無須經過立法院議決之手續 可以自由處置 不知組織法第二十七條下 規定「有其他重要國際事項」語意明顯 包括甚廣 淞滬之議 不得曰不重要也 對方爲日本 不得曰非國際事項也 不交立法院議決 逕行簽字 違法之咎 白喙莫辭 區區之愚 以爲行政院獨裁專擅 關係尚少 開此惡例 將來對外隨意協定 危險特大 使不嚴予懲處 有所炯戒 則以後斷送國家主權疆土 有此成案可援 皆斷送於協定二字之下 瞻念前途 何堪設想 友唐爲防微杜漸 特提出彈劾 應請將行政院長汪兆銘交付懲戒 以免效尤 而崇法治等由 當經派交委員劉三 樊錦濤 高一涵審查 玆據報告 奉交高委員友唐彈劾行政院院長汪兆銘違法案 苟以爲國家既號法治 則一切措施 當循法軌 反是 則爲違法 即應受法之制裁 雖有負責者 莫能外也 則查國民政府組織法規定 凡宣戰媾和及其他重要國際事項 立法院有議決之職權 此次淞滬停戰協定 雖與宣戰媾和不同 但爲國際重要事件 則無疑義 行政院不交立法院議決 遽行簽字 爲違法 彰彰明甚 且事變無常 將來對外隨意協定 危險何可勝言 爲此僉認高委員所請懲戒行政院長汪兆銘 實爲允當等語 據此 查公務員懲戒法第三章第十條第一款 被彈劾人爲國民政府委員者 送中央黨部監察委員會 第二款 被彈劾人爲前款以外之公務員者 送國民政府 又查二十年十二月三十日公布修正國民政府組織法第十一條內載 各院設院長副院長各一人 由中國國民黨中央執行委員會選任之 同法第十九條內載 各院各自對中央執行委員會負責 依照上列各條之規定 各院院長地位 係爲中央選任職 各自對於中央負責 與懲戒法第十條第一款所載之政務官 顯有不同 本院監察委員高友唐提請懲戒行政院長汪兆銘一案 自應查照本法同條第一款所載國民政府委員之規定 呈由中央最高監察機關 依法辦理 爲此具呈 伏乞查核施行 謹呈中央黨部監察委員會 監察院長于右任

社論

追悼抗日陣亡將士

十九路軍一月二十八日 毅然抵抗日大小數十役 皆以父母的血肉遺體 禦日軍的鎗炮炸彈 抗戰彌月 曾未一敗 終以後援不繼 接濟困難 被敵所乘 不得不告退 所以日人認此役爲彼方勝利 而我十九路軍 則始終並未嘗得敗挫滋味 停戰之後 又開所謂和平會議 兩月之久 幾致破裂者屢 即日方因無戰不敗 無敗不慘 不得不故作刀難 以恢復素威 而我十九路軍退居後方 積極備戰 摩拳擦掌 以待戰令 故和會終以告成 十餘日來 辦理正式接收事宜 至月之二十正日 已成接收的最後一日 停戰協定中允許日軍暫駐的區域 亦將於六月二日撤畢 上海一隅的怪象 於此告一結束 而十九路軍刻正在蘇 今日開一追悼大會 以告慰於保國抗敵的陣亡將士 時距滬戰爆發 正四個月 一百二十整天矣 十九路軍此一百二十整天中 上自總指揮 下至兵士 無日不是整個的拚上犧牲 固不僅陣亡的同志 亦不僅開戰的一個月也 據云 一二八事變突起 各級軍官 先處分後事 簽寫遺囑 然後奔赴前敵 敵方鐵甲唐克車來 我大刀隊七百人 滿身炸彈 滾入車底 轟然一響 與敵俱碎 此種犧牲精神 請問亙古今中外有無其對 傷而未死的兵士 至以未得與死敵袍澤同盡此命爲恨 在醫院中聞我退却 痛哭自殺者數人 此豈普通的殉國遺烈所能彷彿 近年紀念的廖朱陳等及黃花崗烈士 終是死於自已同胞之手 去年的討逆陣亡將士追悼大會 更是不値一開矣 再是役之淞滬民衆 死於敵人炮火者 其數量且較十九路軍爲多 國殤英靈 亦與陣亡軍士同此不朽矣

噫 泰山鴻毛 吾人辨之已審 最不値錢者 是麻醉於長官的順逆反正等名詞 而甘爲效死於同胞殘殺之下 民國以來 此種冤鬼 已不知幾百千萬 惟十八年冬 同何人抗俄 曾一度表現中華民族的特性 去年東北事變 死於日人之槍彈暴者 亦當不少 惜死者多爲平民及自組的武裝同志 而官軍方面 竟不聞有幾何人 錦州一役 仍以不抵抗主義的貫澈 並未有死傷 惟馬占山將軍部屬 實可與十九路軍相爲伯仲 殉國的東北健兒 今日固同此動吾輩之追悼也 嘻 淞滬事告一段落 東北案則未結束 而廣州事變 又喧擾而起 剿赤的軍隊 且乘時而出 吾不知軍閥手下的兵士 經過十九路軍陣亡將士追悼會後 是否已認清當兵是爲的何事 能否再爲軍閥甘作工具也

今日的追悼大會 激動全國軍士及民衆者 不敢說定是絕後 而實則可稱空前 並由軍事委會規定 舉國同時開會追悼 下旗誌哀 此中固有刺激國人目光之深意 本市日人特別增多 在十九路軍抗日時期 以抽矢赴戰問題 全市日僑騷然不安 及我軍退却 又開會追悼其所謂三義士者 今日見我開此舉國若狂的追悼大會 當能認清我民族決不屈服的蓄志 並可知我對於東北失地 已在此時作上表示收復的決心 然則今日的十九路軍陣亡將士追悼大會 尤其是在本市 固大有意義也

淋濁病特效新藥
△德國海底曼藥廠監製
△各國名醫信用處方

「海底山」爲德國波里曼城海底曼大藥廠最新發明獨家製造 爲德國政府實驗監製 特許專賣 治淋斷根唯一無二之聖藥 蓋今日醫藥之發達 莫如德國 而德國政府予以實驗特許專賣者 又以「海底山」爲首屈一指 故德國醫界確認「海底山」爲五淋白濁及其他尿道疾患腎臟膀胱等一切疾患之療上最靈驗之至寶 遂引起世界醫學界之大歡迎 風行全球 世無其比 「海底山」氣味芬芳 服用甚便 在胃中毫無侵蝕之流弊 通過胃囊 直至腸內 而溶解透入於血液 排泄於尿中 非如他種檀香油及白濁丸等 服後以及害於胃腎者 所可比擬 並清血毒 濾小便 鎮痛 止炎熱 殺淋菌 防腐蝕 毫無副作用 完全爲滅盡血液內及尿道膀胱粘膜之淋菌也 輕症一盒 重症二盒 最重症三盒 立奏奇効 萬試萬靈 永遠斷根 說明書函索即寄

△各埠大藥房・均有經售

肺結核化學療法
▲考克博士發見肺結核病原體
▲柏格爾博士成功結核菌脫蠟術

距今四十九年前 時爲一八八二年三月二十四日 有德醫界考克博士 DR. ROBERT KOCH 在德京柏林之生理學大會席上 發表醫學上極有價值之一論文 題爲「肺結核之原因」博士所報告之宗旨 謂肺結核(即肺癆病)係一種特殊之傳染病 並非遺傳症 且歷舉種種之實例以證明之 (如肺結核菌之培養 染色 及動物試驗等) 自此上下三千載以來之肺癆研究史上 闢一特殊之異彩 而肺癆之病原體既明 於診斷肺癆病 遂得一確切之標準矣 按肺結核菌爲顯微鏡的黴菌 其形體極小極微 設秤其一「格蘭姆」計之 爲數當在三百五十萬萬個以上 其繁殖力極爲可驚 破壞人體組織 成最可怖之結核病症 此項病菌 如排出於人體之外 則完全不能繁殖 差能僅係持其生存而已 然一旦使有侵入人體之機會 則盤據嬌嫩肺臟 據爲大本營 肆縱其可怕之勢力 嗚呼 人類之大敵 誠莫過於肺癆病 可不懼哉

肺癆病是人類的大敵

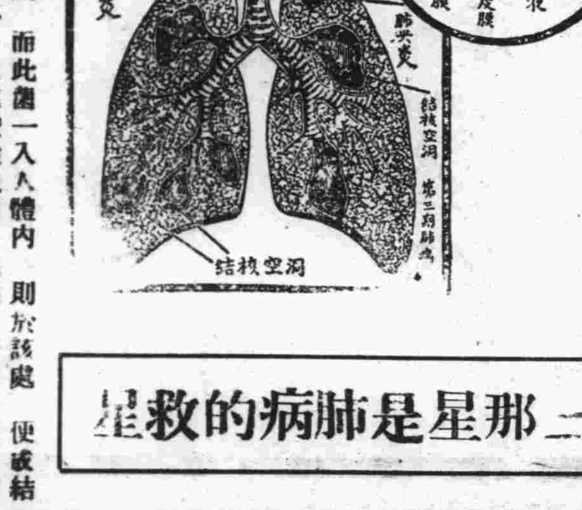

三那星是肺病的救星

蓋肺結核「即肺癆」之原因是結核菌 而此菌一入人體內 則於該處便成結節 以斷血行之路 又結核菌能分泌一種抗酸性蠟質 包圍其體以防禦一切外來藥力之侵入 故雖用種種殺菌藥 內服或注射 終不能達到其病菌之實體內 歷來醫家所慣用之自然療法 對症療法 理學的療法 血清療法 藥劑療法 及其他一切治療法等 尚未完全成功 而肺癆無藥之說 遂滿於一世者 因未知此深奧學理故耳 由此現代結核學者 根據上述之學理 繼續研究 不遺餘力 結果竟成此殺盡肺癆菌之化學聖劑 名曰三那星 SANOSAN 此藥係遵肺癆菌發明者德國考克博士與肺癆菌脫蠟術發明家德國柏格爾博士之最新學理而發明成功者 懷現下德國瑞士及其他各國諸肺病療養院之實驗報告 此藥有滲透肺病竈之結節及溶解蠟質之所用 發其有殺菌力 能救治一二三期之肺癆 確有萬試萬靈之特效 在中國 業經國民政府中央衞生試驗所化驗 藥性和平無毒 絕無任何副作用 玆略舉醫治作用於下

贈書一 來函註明詳細地址姓名寄青島郵政信箱二十號美商愛世開洋行廣告部 即奉贈肺病療養指導新書及三那星詳細實驗報告書二冊

△各埠大藥房均有經售▽

遠東總經理美商愛世開洋行青島分行 廣西路二十一號 電話四九一一二

遼南義軍擊敵紀實

聘武術教師授以拳術 趁興站廟會前往襲擊 激戰數時敵不支潰退 獲槍支子彈馬匹無算

北平二十六日電 錦訊 遼南義勇軍三十八路與二十一路 現已會合 約二千人 有大小手槍五百餘支 步騎槍九百餘支 輕機關槍二十餘支 戰馬六百匹 幷聘武術教師多名 授以拳術 實力非常充足 本月中旬 南滿路鞍山站舉行興站廟會 即前往襲擊 日派劉二堡總聯長王學東于芷山所部王團及遼中海城僞自衛團一千八百餘人 與義勇軍激戰 義勇軍乃集中接呂堡 激戰數小時 敵不支潰退 是役斃敵總聯長王學東 及士兵三十餘人 俘虜七人 並獲槍二十餘支 手槍五支 子彈數千發 馬六匹 我方僅傷亡一人

北平二十六日電 瀋訊 一 南滿北甯路旁六百米突 日人禁止耕種 並通令將甲內禾麥鏟除 以便射擊 二 特令八道濠居民移出 移入鮮人 三 叛逆強迫民衆改用僞國年號

調查團定期返北平

顧維鈞電平

北平二十七日路透電 顧維鈞電平謂 調查團定六月四日離瀋返平 但此間又聞調查團將留大連三四日 約五月三十日由連返瀋轉平云

北平二十七日電 顧維鈞電平 報告調查團定下月四日離瀋 乘北寧路車返平 預定二週後赴北戴河避暑 並作報告書後 再經日本回南京 與我國當局接洽

對運輸軍火之答復

英政府

倫敦二十七日路透電 今日在下院中 高文議員提出之關於對中日兩國運輸軍火事 有書面答復 略稱 一九三二年初季 運華之軍火計機槍二十六架 子彈一百萬粒以上 運日軍火計機槍二百二十架 子彈六百萬粒以上 馬克高文質詢政府可否停止軍火對日輸出 哥爾維爾答稱 僅賴英政府單方面之制止 不能生效云

日新政局

英倫注意 中日將有衝突 日俄戰爭難免

倫敦電 日本政情之遷複雜 已引起倫敦方面之憂慮 自犬養被刺前後情形 足以證明 此次暴行不獨不能削減軍閥之威力 結果將增加日俄戰爭之危機 觀察報論犬養之被刺事件 對世界及日本均爲一嚴重之不幸 星期泰晤士報論日本在上海及滿洲所實行之危險而暴戾之政策 並與俄國有衝突之危險 並謂今日之俄國將發生一將未來世界之恐怖之事件 故世界不能忽視 應加以認識 據星期畫報云 倫敦軍事方面及王要列強 相信中日軍隊最後之衝突 無法避免云

黑省黨部通電全文

中央黨部秘書處 洛陽中央執行委員會 國民政府各院部會各綏靖主任暨各省市黨部 各機關 各團體 各報館均鑒 溯自暴日鐵蹄踐踏東北以來 本省同志 協同馬主席 一心一德 共赴禦侮之策 此後因漢奸爲虎作倀 甘願屈膝爲奴 日人猶狠成性 勢欲滅黑而後已 我黑省地處一隅 孤立無援 迫不得已 與馬主席商籌妥善辦法 以應付惡劣環境 馬主席以不入虎穴 安得虎子 不事夫差 何能沼吳 既已報復存心 何必徘徊爲懷 故認辱負詬 在所不計 深入猰貐隊中 以探侵略眞象 而備國聯之採錄 本會方面 則於某日電告 暫停工作 以避暴日疑忌 而於實質方面 仍祕密工作 未敢或怠 事先與馬主席籌商 作整個計劃 分頭進行 以待時機 當國聯調查團東來之際 馬占山於文電內 淋漓陳詞 揭穿暴日陰謀 本會亦繼續工作 刻下黑水白山 光景已新 望全國同胞 即下決心 勿徬徨觀望 致誤時機 是所至禱 黑龍江省黨務整理委員會叩

行政院會議決兩案

行政院今日上午舉行會議 主席汪兆銘 議決要案如下 一 河南省政府 民政廳長張鈁改任爲河南清鄉督辦 二 任命賈特耀爲軍事參議院上校參議

救濟失業之新計劃

每一富戶養一失業家庭 運動成功可望普及世界

倫敦電 英國最近發起一種嶄新的救濟失業運動 其法由富人之家收養失業者 拿威克縣之蘇頓煤區之教友會擬妥一種計劃 係倣效戰時收養戰區難民運動之方法進行 大體言之此輩發起人主張待遇失業者 有似救濟難民之孤兒 一般相信倘此項運動成功 不久將普及全世界 (專家尤相信美國可以實行) 傳言蘇頓煤區已有四股實家庭準備贊助此項運動 每家收養失業者一人 以期挽救失業者精神及身體方面之衰弱 因許多地方之失業者 感受此種痛苦者日增也 發動人並主張每一殷實家能將失業者收容於家中 或在其田莊另闢住宅代付房租及火食 如此辦法 凡不得政府津貼及不享受貧民救濟條例利益之家庭 均可不致自絕生路 凡失業者及其家人一經收養之後 事實上變爲富人家庭中之部分 有時普通戶外工作及家庭事務 可由失業者担任 因此種計劃 並非完全係一種施捨 此收養辦法除非有繼續之必要 否則 無須成爲一永久制度 殷實家庭道德上對被收養者應負監督其生活習慣 教育及一切行爲 如能增進失業男女及其子女之健康 對於國家之貢獻甚大 政府及地方當局職責過重 對人民康健問題 無暇顧及 倘英國每一富戶家收養一失業家庭 至少有十萬戶或五十萬戶可以得棲身之所 政府財政同時可減少負担也

濰縣儲戶田陰周啓

萬國儲蓄會儲戶田陰周五百元會本之第九四三七〇號會單業經遺失曾聲明在案有拾得者請送至濰縣學生營業部萬國儲蓄會經理處特此登報 二日作廢

風行一時 實銷四萬份

福爾摩斯

日刊

又一偉大貢獻

過去 打破小報專談風月之革命先鋒軍 建樹鋤奸伐惡揚善扶弱之光榮史 爲年來人人稱頌之偉大刊物

現在 不惜鉅大犧牲…圖畫專刊無定期出版 名家編輯 名家攝影 改良印刷 爲全國最努力最有價值之刊物

青島發行處芝罘路八十號春記報社

特告

本報在上海報紙中歷史較久於本報者 無不甘拜下風 年代較淺於本報者 更皆望塵莫及 至本報所以臻此最榮譽之地位 不外態度光明 評論真確 消息靈捷 文字精美 而發人所不敢發 道人所不敢道之宗旨 尤爲本報牢牢抱住 歷久不渝者 是以上海人士固不可不讀本報 外埠讀者更不可不讀本報

感謝名醫

鄙人韓瑞五有三女自去歲夏偶受風邪後化肺炎癆舌胎全退形如猪腰呼吸氣臭體若干柴病勢極危鄙人屢延醫治服藥皆無效果憂慮異常只好聽命而已幸同鄉劉蒼石先生由大連來青懇請診治連服藥二十餘劑其病全癒飲食大進胖過於昔此女得活乃先生所賜先生真有起死回生之妙術誠名醫也登報鳴謝以表衷忱敬告同胞有患久病痼疾者請先生診治定有奇功先生寓西嶺雲南路裕泰里第卅六號 高密街四明樓 韓瑞五謹啓

膠濟鐵路管理局招商承辦材料廣告

本局現奉鐵道部批准標購左列各項材料如願承辦者可向本局材料處採購課取投標格式詳單及章程說明書等件此項標函限於左列規定各開標日期下午三時以前送到即於是時在本局當衆開標過期標函概作無效特此廣告

標號	材料名稱	開標日期
特字第一一四號	過熱汽缸油 普通汽缸油 夏季柴油	六月廿二日
甲字第一五一號	滑機油 黑色油	六月十五日
甲字第一五二號	灰色油漆 棕色油漆	六月廿七日

青島市工務局布告第四號

爲布告事案查本市未經登記之建築師停止營業處分日期前經本局布告展緩至本年四月十日截止並經分別通知各建築師知照各在案茲奉市政府內字第三四七四號指令據本局呈爲社會局布告未登記之技術人員停止營業處分限期展緩六個月其土木技師應否一例展緩請核示由內開呈悉本市未經登記之建築師自應遵照一律展緩仰即知照此令等因奉此除分別通知外合行布告周知此布

局長 舒壯懷

中華民國廿一年五月廿三日

律師鄒鳳城啓事

本律師受任魯大鑛業公司常年法律顧問特此通告

律師事務所 青島廣西路貳十七號 濟南林祥門外林祥南街廿貳號 電話一六一一七號

預言家 亞康節返青

先生於民國十八年著人物誌預批遼吉黑三師辛未年天比地冲大不利又于去年登滿洲各報云本年內戰國開引起外交天下滔滔不堪設想等語均己奇驗真一經異人也先生年己六旬懶于酬世現由哈赴濟靜養路中本埠余等再三挽留乃允停留兩旬自午後二點至六點候教不誤 △寓天津路連陞棧△

趙琪 宋雨亭 張繼襄 王子雍啓

人物誌寄售者芝罘路民報館

英商 保豐水火保險公司

專辦輪船火車水火保險

總公司上海九江路

分公司青島濟南路八十二號豐昌隆內 電話三六八四

成文堂書局特別廣告

敬啓者本號自開設以來深蒙各界惠顧銘感之至今特辦到大宗又具學校用品運動器具八寶印泥各式信封信箋古今書籍新舊小說物美價廉如蒙賜顧無任歡迎特此佈告

天津路總局 電話四〇六八 高密路分局 電話四七二五 仝啓

賽馬通告 第八號

啓者本會定於六月四日(星期六)及五日(星期日)舉行慈善賽馬兩天每日賽十一次准午後一點鐘起賽搖彩統票每號一天二十四元特此通告

五月廿九日之馬票移至六月四日應用

啓者五月二十九日之慈善賽現移至六月四日舉行所有業經印就五月二十九日之各種馬票均移作六月四日通用特此聲明

夏季香檳票已發行

本會夏季香檳票現已發行每張拾元定於七月卅一日開彩有欲購者請到本會事務所或各代售家接洽可也

中華民國二十一年五月廿六日

青島萬國體育會謹啓

青島華新紡織股分有限公司召集股東常會並換取新股票通告

本公司定於五月二十八日(星期六)下午二時在青島蒙陰路本公司事務所開第一次股東常會屆時請各股東攜帶股票 在青島事務所或天津辦事處 領取入場券 如因事不克親到請填具證書委託他股東代表 到會自登報日起至開會日止 暫停股票過戶 并在股東會期以前請各股東 隨時攜帶舊股票並息單到天津英租界三多里四號本公司辦事處換取新股票爲荷謹此通告

中魯銀行儲蓄部

地址天津河北路轉角 詳章承索即奉

爲鞏固儲戶保障之優點種種

一 會計完全獨立

二 資本另撥拾萬元

三 公積金一萬元

四 全體董事監察人暨總經理負無限責任

五 利率活期週息六厘

六 投資限於穩固可靠

電話 三七八〇 三三八〇 四三一二

勞山汽水公司

冠縣路六十三號

電話四五二六號

大陸銀行貨棧部

新式建築 交通便利 貨單押欵 費率低廉

地址上海路四十九號

電話五〇四三

青島仁德洋行總經理世界最著名的

宏利人壽保險公司

老公茂水火保險公司

優點

一、資本雄厚名譽卓著成立迄今已有五十餘年之優美歷史

二、取極低廉之險費能得最大之保障

三、手續簡捷賠款迅速

接洽處中山路交通銀行四樓四一〇號

△詳章函索即寄▽

華商 寗紹人壽保險股份有限公司啓事

本公司由華商集資組織根據科學原理經營人壽保險聘請專門人才管理各部業務以服務社會杜塞漏巵爲宗旨力謀各界人士之幸福實挽救保險事業之信譽最請國民政府實業部註冊立案資本金二十五萬元由發起人如數認足業於二十年十月十四日開會選出董事及監察人壽險公司恭妥是日正式成立開始營業現爲推廣業務起見特聘甯紹鄉陳家芳二君爲山東全省經理之職凡吾魯省人士欲得身家唯一保障者務希惠臨青島本分公司與甯陳二君接洽無任歡迎

董事長 樂振葆 董事 陳蓉佳 胡孟嘉 樓恂如 王心貫 劉鴻恩 朱懋澄 何枝軒 劉聘三 袁履登 孫梅堂

總經理 胡詠騏 副經理 方景和 監察人 洪賢鈁 吳蘊齋 周亭蓀 王寄甫 李祖華

營業主任 胡詠萊 同啓

上海總公司地址 江西路五十九號 青島分公司地址 (膠州路三十六號 廣西路五號) 董詠聊 陳家芳 與現在甯紹水火保險公司同址 青島特務代表 劉吉賢 孫聯輝

新式道濟

浮力

自動靠人輪

換閘無聲

自由駕輪

四季不變油閘

低下重心

雙垂橋式大樑

整料堅鋼車身

價值產消費均省

道濟可靠之結果

美商公懋洋行啟

總行 天津法租界一二號路

分行 北平 遼寧 大連 青島 濟南 哈爾濱

本行駐青辦事處

中山路十一號 電話 二一四二六

軍人如何戰勝

癬疾由於搽用如意膏

翟君品三前軍人也現居安徽翟村同泰福號近嘗致書敝局云『鄙前投身軍界以戰事仍頻常須露宿久之遂患癬症蔓延遍身百藥無效後搽如意膏數次漸見收功今竟全身清爽體亦強壯足見此膏真濟世良藥也』如意膏不特可治癬症舉凡疹瘰疥癩疔瘡癰疽乳瘡痔瘡以及燙傷割破跌損蟲螫無不神効因其方乃合舊式藥膏之長而加以改良增益用科學方法以八種珍品配製而成如尊處無從購買此藥膏可向上海九江路四五一號韋廉士藥局函購每盒七角六盒三元五角郵費不取

社會之人士

公爾忘私造福

顏維漢君玉照

人們最可貴的一件美德即是公益心在在爲其所居之社會福利計此種人士往往犧牲其自身之愉快與精神爲他人辦事而多數人尚懵然不識其受惠之由來南洋吧雙城顏維漢君便是因公積勞成疾今乃得復健康實彼之幸亦社會之幸也顏君來書述其經過於次『鄙人素以提倡社會公益爲職志乃因身體不健精神大受打擊祇覺困倦虛羸萎靡不振對於諸事殊難應付幸知韋廉士醫生紅色補丸之功效而試服之得益不淺食量頓增精神激發嗣是遂能努力辦公故深感此丸之惠也』按顏維漢君曾任中央僑務委員會顧問福建剿匪司令部諮議全國道路協會執行董事并南洋各團體各學校總理授佩五等勳章現任南洋英屬巴雙城敏街卅七號南洋公司總司理云

女界醫業其成績能及男界乎

苗蕙英女醫生

邇年中華各地女醫事業成績斐然即病院中女醫充任要職者亦夥凡見醫業凡前悉屬於男子向亦此合於女人也良以女性柔和其天賦之慈祥最宜於調護納者在且女人對於科學皆慧尤爲醫業之卓絕優良此外女性疾病每以就診於女醫爲便利亦具盛行之一因也是故女醫事業必將蒸蒸日上其成功本可限量如苗蕙英女醫師即其一例也苗女醫師爲美國久彥博醫學博士高足歷任品興福音醫院上海南市公立醫院產科及婦孺內外科各職現設診所於上海淡水路餘慶里三號近曾來書盛稱韋廉士醫生紅色補丸治療女科各症之神效凡書略云『鄙人業醫十數載常用韋廉士醫生紅色補丸收益不少凡女人血薄氣衰諸虛白損經期不準帶下多虛等症無論婦人女子投以此丸無不立効且胎前產後均覺相宜個能增加母乳使兒女嬰強真是女科聖藥也

世界聞人及醫者證明韋廉士醫生紅色補丸功能造血健腦爲治療血虧所致各症之無上良藥者其數綦多如尊處無從購買此丸可向上海江西路[illegible]韋廉士醫藥局函購每瓶一元五角六瓶八元中國境內郵費不取

好貨賤價賣

發
達爾

香烟

每聽大洋五角

福祿壽旁邊

義昌商行經理

君若欲使福特汽車應用上的靈敏

須尋一福特汽車經理處

原來福特汽車建造保險可行數千里但是無論其車輛如何優良配件如何精製其構造如何巧妙總須隨時特別加以注意

更注要者當妥尋對福特汽車精通熟習專門好手代爲修理方能成功

故本市福特汽車經理處實爲諸君接洽修理貴車之良友本市福特汽車經理處設備完美對修理所需之一切配件應有盡有物美價廉

福特汽車之優點係世界最經濟最可靠最安全之汽車但當此車輛需用特別注意之時故修理費用亦較前不同最好請君驅車至福特汽車經理處加以檢驗此種檢驗不收分文可知修理需費實甚經濟也

青島經理處

Ford

美豐洋行

地址 中山路十一號

電話四八八二號

上海福特汽車公司啓

英國

倫敦柏雷兒油漆有限公司

創辦於西歷一千八百五十二年

△本埠各五金號漆號均有代售▽

本廠專製各種高等油漆磁漆及凡立水等早已馳名風行全球各國工程處鐵路船廠建築高等房屋及木器等無不樂用足顯本廠出品之優良質料之上選如蒙購辦請駕臨本廠經理處接洽

本廠出品

(鴨牌) 各色磁漆鴨牌白漆水漆 上等白漆 銀粉漆 貢藍 地板臘 無光底漆 各色飾牆水粉

(手牌) 各色磁漆手牌白漆桶漆及半磅聽磁漆 燥頭 燥頭水 乾牆粉 紅丹 各種上等清黑 凡力水 各色快燥 地板凡力水

(花牌) 上等魚油 白漆

(飛羅琴) 各色屋頂漆

(喇叭牌) 各色凡力水

各色香水漆 司羅松 蛀虫油

青島總經理

亨利洋行

館陶路廿號 電話三〇〇六

鴨牌磁漆　甲手牌漆

惠東 藥房 醫院 天津路二拾四號 電話三九九四

止咳平喘

保肺止咳片

治療科目 外科 內科 眼科 小兒科 耳鼻喉科 皮膚科 花柳科 產婦科 畸形科

診治時間 門診隨到隨診 出診隨請隨到 出診五元 夜深加倍

惠東藥房醫院謹啓

去濕止癢殺菌消毒

凡患 癬，疥，癩頭 及

皮膚各症，切勿輕視，久則蔓延全身，癢痛難忍，如速用「阿墨林」療治，立能去濕止癢，殺菌消毒，且用後皺皮自脫，新皮即生，若用不良之藥，反使皮膚劇烈難治，故當慎之，(脚趾濕癢，一滴即愈)

認明「阿墨林」註册商標爲記護防僞品冒充

上海九江路九十六號百昌洋行總經理

青島膠州大藥房總經理及

各大藥房均有出售

本報放假啓事

十九路軍定今『二十八』日在蘇州舉行追悼淞滬抗日陣亡將士大會。舉國人士，同深悲愴，本報特停刊一日，以誌哀悼。明日無報，三十日照常出版，此啓

本市新聞

十九路軍今日追悼淞滬抗日陣亡將士
本市各界均下半旗以示知恥興奮之意

十九路軍定今(二十八)日在蘇州舉行追悼淞滬抗日陣亡將士大會，本市各機關團體商號均懸半旗一天，各戲院電影院，亦停止營業，各報館通訊社，更停刊一日，以示知恥興奮之意云。

本市郵務恢復常態
★—外埠郵件照常運遞—★

青島社訊．本市郵局因受各地郵局罷工之影響．外埠郵件既不能運遞．亦不能接送．現各地郵務已恢復平常狀態．本市郵局寄發外埠之郵件．已于前晚「二十六」起照常運送矣．

王正廷顏德慶 昨早同車來青
王太夫人與夫人亦同來
王氏不愧為大人物

青島社訊．宣傳多日將來青出席膠路理事會之中委兼膠路理事長王正廷氏．昨晨(二十七)始偕鐵部技監顏德慶氏乘二次車由濟來青．王氏之太夫人與夫人亦偕來，聞前路委崔士傑赴濟歡迎，膠路並備專車三輛為王氏等乘坐．昨晨膠路委員長葛光廷．偕路委陸夢熊等．乘五次車迎至四方．到站歡迎者．有市商會宋雨亭．張玉田．于維廷．柳文廷．及膠路重要人員，與鐵路保安隊等，王氏下車後．與歡迎者答禮．記者即以此來除出席理事會外．有無其他任務．據答，此來純係出席膠路理事會，並無其他任務．何時離青．刻尚未定云云．聞其太夫人等偕來．係乘便來青一遊．王氏等出站後．與顏德慶．崔士傑同乘五十八號汽車先赴崔宅休息．王太夫人等亦乘五十二號車前往．至王氏等之下榻地點．為新民飯店云．

又據開社訊．記者聞王正廷氏來青．於昨「二十七」日午前十時到新民飯店．投刺晉謁．本欲叩詢王氏對路局意見．至則適值沈市長正與王氏談話．遂由秘書長趙文勝代見．寒暄畢．「以下記者問趙答」問．理事長此次來青．除出席膠路理事會外．有無其他任務．答．無其他任務．問．王理事長在此勾留幾日．答．在此住三天．問．由此往何處去．答．乘船去威海．問．去威海有何任務．答．並無任務．因威海係王氏經手交涉收回．前在部長任內無暇前往一看．今乘退休之暇．特往一遊．到彼停留幾日．即去北平．問．王太夫人與王夫人亦去威否．答．太夫人與夫人不去威海．即由此去北平．談至此．記者即興辭而出．聞膠路委員彭東原．昨午請王氏便餐．作陪者膠路委員長葛光廷．委員崔士傑．陸夢熊．陳廷文．彭東原等五人．聞彭委員假公共設筵．為王氏洗塵．沈市長定今日膠路理事會開幕後．請王氏往勞山遊賞云．

本社記者因王氏為黨國要人．對於時局必有卓見發表．特於昨日上午時半往新民飯店拜訪．探詢意見．不料王氏竟以無暇接見拒之．記者以為貴人多忙．不足為異．遂復於下午二時往訪．侍役言王部長正在睡眠．不敢驚動．記者復掃興而歸．至五時又往．據侍役言．王仍在夢鄉未醒．記者復退．至六時許再往晉見．王氏竟又以室內有客見拒．記者凡一日四往而未得一見．此其所以為大人物歟．

沈市長昨派楊參事 答拜義大利炮艦艦長
△並於今晚宴請該艦長

青島碼頭社訊．意大利炮艦艦長日前到市府拜訪沈市長．並到海軍司令部拜會各要人一節．已見報端．沈市長特派參事楊津生為代表至該艦答拜．由港務局檢查股員王福堂．帶警乘坐港務局公用火輪．保護前往．又昨日上午九時海軍司令部謝參謀長．亦到該艦答拜．以睦邦交云．又青島新聞社訊．沈市長為注重邦交．敦睦友誼起見．特定於今「廿八」日下午八時．在市長官舍．設筵宴請義大利艦長烏托凡脫．並約海軍謝參謀長．蔣台長．楊參事．及其餘外交人員作陪．想屆時賓主歡敍．杯觥交錯．定有一番熱烈之盛況云．

青大畢業生 參觀四方機廠
△定今日前往

青島大學教務長．昨日「二十七日」函請膠路局擬令該校暑假畢業生四十餘名．于今「廿八日」早七時四十分．隨鐵中學生車赴四方參觀各學校及機廠．當晚五時三十分．仍隨鐵中學生車返回．聞路局已允其所請云．

財局將令 利津路貧民遷居
◎以便讓出空地 ◎由領租者建築

台東鎮利津路．第一第二兩號工廠地．業經財政局開放租出．惟該處原係空地，住有貧民一百餘戶，男女七百餘口，均係板房，尚未遷移，租戶無法建築，呈請財政局，請示辦法，昨日財局派員會同該管公安四分局，前往查看，以便設法令其遷移云．（節）

公安局取締 騎車過國民橋
△橋架太高、恐出危險

天津路國民橋．形勢高聳．騎車其上．頗屬危險．為謀行人安全計．特自前日起．在該橋兩端．各設一警．遇有騎車上橋者．即禁止其前進云．東魯

地方自治委員會 定今日開四次會議
△下午三時在市府大禮堂舉行

青島新聞社訊．地方自治委員會．定於今「二十八」日下午三時在市府大禮堂舉行第四次會議．業於昨「二十七」日函知各委員屆時出席．聞此次會議．對於該委員會經費．及該會附設之自治人員訓練班經費兩項事宜．有切實討論云．

日艦球磨 昨舉行日海軍紀念

青島碼頭社訊．日艦球磨．昨日「二十七」日正午十二句鐘．在二號碼頭．舉行日本海軍戰爭二十七週紀念儀式．各男女日僑到該艦觀禮者．約三百餘人云．

工務局開始 填塞炮台洞
◎以免發生意外之事

民言社訊．本市公安局以匯泉甲炮台．及旭山砲台地處僻靜．常發現自盡．及藏匿竊盜等情事．曾呈請市府飭令工務局填塞．防患未然．市府據呈即令工務局派工將匯泉甲及旭山炮台等七座．一律堵塞．該局奉令後．已派技士帶工人數名．於昨日起．開始工作云．

青大海鷗劇社 今晚第一次公演
◎歡迎各界參觀

國立青島大學．新近成立一新劇社．定名為海鷗劇社．定於今「二十八日」晚七時半分．在該校大禮堂舉行第一次公演．所演劇目．為月亮上升．工廠夜放二齣．歡迎各界參觀．因無限制．故未分發入場券．

五星啤酒 中外馳名
專營批發
完全國貨 人人歡迎
定價公道

青島總經理泰康公司各南貨食品店均有代售
總發行所河北路南首九號電話四二〇三

S-I:CT
美國舊金山
通用油漆公司
製造
改良磁漆
各色牆粉
頂上銀粉漆
地板漆免銹漆
純淨調合漆
優等清油(瓦尼許)
神光磁漆
防銹黑漆
洋灰漆
駐華總經理
德商禪臣洋行
青島河南路一號　電話四三一一

萬國儲蓄會特別廣告

本年五月十七號開標第一特獎五萬元本為第八〇四九八號儲戶米蘭德君之四男女公子合得 茲米君於五月十九號由滬來青得悉 該號得中第一特獎洋五萬元 遂來青島總分會接洽領款手續 茲已將各種領獎手續辦妥並循該戶之請已將該獎洋五萬元並號得之末獎洋十二元 及應領還之會本 均撥於上海該戶指定之銀行存該戶之賬矣 今接米君來函聲述領獎經過特刊佈如下 望各界有志儲蓄者速來入會為盼

敬啓者鄙人為該子女將來之教育經費起見特於一九二九年三月份在東亞久已著名信用可靠之萬國儲蓄會替子女四人各入四分會一份領到第八〇四九八號同號會單四份自入會以來每月儲款均由上海總會或青島總分會按期交到並未間斷本年五月十七號開標電訊傳來此號得中第一特獎洋五萬元並號得末獎洋十二元鄙人因現在青島經商遂到青島總分會接洽領款 貴總分會當即將領獎手續辦妥並將該獎款照撥上海鄙人指定之銀行存鄙人賬下鄙人領款後欽佩之餘無以為報惟有力介紹親友入會外特具蕪函用鳴謝忱並望各界人士如欲預備子女將來之教育費及婚嫁費莫如早為之在萬國儲蓄會入會儲蓄以免臨渴掘井之嘆用敢書此希望各界勿忽之 此致

青島萬國儲蓄會台鑒

第八〇四九八號儲戶代表人
青島冠縣路四十二號瑞慈商店經理 米蘭德謹啓

嶗山櫻桃成熟
紅菓累累煞是美觀
是嶗山最美之時
諸君．如遊嶗山
還是趁此機會
柳樹台附近櫻樹叢生
嶗山大飯店巍立其巔
華人資本　規模宏大　地勢高聳　風景佳麗
團體定飯務於三日前通知
肥城路青島通訊社
電話二八〇〇號

請飲

可口可樂
嶗山汽水公司

鈴木齒科醫院
X光綫 齒科 外科
青島觀海一路二十號 電話二〇四三番

律師盛家良受任鼎新堂常年法律顧問通告
本律師茲續受任鼎新堂聘為常年法律顧問如有侵害該堂財產信譽及在法律上應享一切利益者本律師當盡依法保障之責特此通告
事務所中山路南頭一六六號

本市新聞二

市府舉行一四五次市政會議

市政府于二六日上午九時舉行第一四五次市政會議・出席・胡家鳳・周家彥・楊律・・儲鎮・郭秉龢・余晉龢・舒壯懷・雷法章・李毓成・列席・尹扶一・蔣丙然・葛敬應・主席・胡家鳳代・紀錄・萬文藻・彭望遵・如儀開會・討論事項・第一案・市長交議・據社會局呈送擬具青島市新公墓管理規則草案案・議決・照案通過・第二案・市長交議・據公安局呈送修正青島市管理公共及長途汽車規則草案案・議決・照原案修正通過・

台東鎮前晚發生火警

▲房屋無恙燒斃一人▼

台東鎮菜市路門牌十八號作購買・令綦新全代為議價・有平度縣人任作邦・開設一相鏡舖・「二十六」下午九時餘・忽發生火警・准防組及警所聞訊趕到撲救・旋即熄滅・只燒屋內木皮少許・並未損及房屋・其櫃上夥友顧振方・孫甲乘被火燒傷・救出後・由警察抬送東鎮醫院療治・歷五小時餘・孫甲乘因傷重先死・年十七歲・顧振方延至昨日午後二時・亦因傷而死・聞其起火原因・係室內存放火酒半桶・失慎燃着云・　和

市府所屬職員定期換夏季制服

六月十五日實行

青島碼頭社訊・沈市長以時屆夏令・天氣漸熱・所屬各機關之職員・應定期一律換着夏季制服・擬於六月十五日實行・不日將通令所屬遵照云・

偵緝隊查獲拐犯

張文青劉春台一并帶局訊辦

青島碼頭社訊・昨日上午十時・有澤生輪船・由上海來青・入港後・被公安局偵緝隊查獲張文青劉春台二人・（均壽光縣人）由滬拐來幼女蔣阿才一人・年十三歲・上海人・當即一併帶局訊辦云・

滕思勝行劫

◉公安局捕獲　◉送法院懲辦

台東威海路寶昌銀爐夥計綦新全・於本月二十日往郵局提取由上海寄來之銀戒指一盒・共計一千一百個・行至遼寧路日本廟前・即有滕思勝（平度人年二十九歲）上前問路・並出人參一株・說係在碼頭檢拾・値洋數百元・願意賤賣・誑至青林路・忽有其同夥陶玉二人・由旁伴

李雲瑞之妻孫氏竊款潛逃

▲拐犯李克廷

平度人李雲瑞・在台東五路新號・開設一雜貨舖・前娶妻孫氏年二十四歲・中等人材・頗具風流・伊櫃上有一夥友・名李克廷・高密縣人・二十七歲・面貌亦佳・與孫氏素日眉來眼去・日久遂發生不名譽之事・惟李雲瑞毫不知・前日李因事外出・孫氏乘機將所有大洋百餘元・及鈔票一百一十餘元・皆不翼而飛・始知其妻與夥友竊款私逃・當即報告派出所請為查緝云・「旭」

國術館籌備比試大會

擬於下月舉行

青島碼頭社訊・國術館去年夏季在新舞台開比試大會一次・報名者七十餘人・取錄武士五十餘名・均發給證書・現値夏季・該館擬仿照舊案辦理・籌備下月・仍在新舞台開國術比試大會・考錄武士・以資提倡・已呈請市府備案・並向各機關徵求獎品・該館昨派職員韓延洲前往新舞台接洽云・

王玉生呈請社會局開設遊藝場

△房址不宜　△遂被批駁

北平路河北路轉角處之洪泰市場・因建築欠妥・所以自蓋成之後・無人敢租・該房主因長此擱置・勢須賠累賦稅・濕壓資金・遂有市民王玉生・具呈社會局請在該市場五層樓上開設遊藝場・該局據呈後・即函工務局調查是否相宜・工局調查完畢・認為構造方面不合遊藝場之用・遂函復社會局・該局即將王某之呈請批駁云・

閻興元販毒品

被二分局警士查獲

鄆城閻家集人閻興元・前特來青販運毒品・在小鮑島被公安二分局警士武國勛・王錫仲查獲・解送公安局・轉解地方法院依法懲辦・公安局余局長以該警等注意盤詰・足見服務勤慎・殊堪嘉許・特獎給武國勛薪餉一個月洋十四元・王錫仲薪餉一個月洋十三元・已飭二分局具領轉發・以示鼓勵云・「冰」

膠路收回魯大專用軌道

退還維持費用

交通消息・本市大港車站魯大公司設立之卸煤專用軌道・刻經膠路出資收回・所有該公司繳納之維持費用・一律准予發還云　問梅

公安局規定人力車價

印成英文表　函送美海軍

每年暑期・美國艦隊來本市避暑・惟美兵每値下地遊覽時・乘坐人力車・往往因車資問題・發生糾紛・甚或演出慘劇・公安局為預防事端起見・特印就中英文之人力車價目表・轉函送美國海軍稽查處・轉給各兵士・使對乘車價目一目瞭然・給付車資・有所標準云・　冰

跑馬場

△將移浮山所

新新社訊・近來時有傳言匯泉跑馬場・將移湛山・聞市府對此計劃・非常慎重・現在大體似已決定・跑馬場將移浮山所・將該場舊址・出租於商民・以便建築住宅云・

本報便利各校學生直接訂閱八折收費

本報自發刊迄今，向以輔助教育之發展為宗旨・如附刊體育週刊小朋友週刊，即其明例，茲為便利各校學生閱讀起見，自六月一日起・凡有校方之證明直接向本報訂閱者・按八折收費・以示優待，

中醫熊邇菴啓事

鄙人因患痔經旬對於就診及延診諸君未能應命良用歉然茲賤恙已愈自五月廿二日起照常應診此啓

特別聲明

敬啓者敝號夥友陳顯鵬於國歷五月二日出號與敝號脫離關係所有該夥在外經手一切之事與敝號無涉恐未週知特此聲明

青島市場三路源盛合主人謹啓

迎海咖啡館開幕廣告

本館開設會泉榮城路十三號特由上洋聘到專門西法廚師調和歐美大菜無不精巧新修房間特別清潔對於宴客非常週到定於本月十六號開幕如蒙惠顧無任歡迎

本館主人謹啓

大犧牲

續減兩千瓶　打倒舶來品

本堂祕製靈芝補腎丸・純用國藥製煉而成・國初貴埠為嘗試服・諸君試服起見・前曾特別減價犧牲五千瓶・蒙諸君盛譽贊許・時僅半月・而減價之五千瓶・已銷售一空・可見該藥之靈効・名不虛傳・足徵國人提倡國藥之熱心・若能常此以往・推而廣之・凡至一物一業・均能堅持提倡・不患舶來品之不能打倒也・敝堂不勝榮幸之至・但限期已過・未曾試服者・均抱向隅之歎・敝堂因感諸君提倡熱心起見・必欲使人人均知國藥之可貴與靈効・特再續減兩千瓶・以備諸君試服・亦聊盡敝堂補救國藥區區之微忱耳

注意　靈芝補腎丸每瓶原價一元二角現在祇收血本洋八角每打八元此次只以兩千瓶為限售完決不再減仍照原價

靈芝補腎丸又名張公補腎丸

腎為先天之源・五臟之根・十二脈之本也・蓋腎強則真元旺盛・精氣神三者俱充・因精足而氣旺・氣旺而神明・精神矍爍・作事不倦・可知為康健之根本・乃一身之主宰・苟有損傷・虛癆立成・故補腎固本・人人不能或忽焉・考腎居於背之兩傍・形如扁豆・其生理功能・專司人身之循環代謝・全身血液之流行・專賴腎臟而分泌一切尿毒廢泄物・如吾人日常所用之沙濾缸同一功用・水經沙濾・其水則潔・腎之濾血・亦同此理・清者上升・充沛於心・後運於身・以資營養・濁者下降・入於膀胱・而為小便・排泄於體外・血之運行全身・如川之流・無須臾之停息・清升濁降・則賴乎腎臟之強弱為轉移・苟腎臟健全・足以制止相火・不使妄動・水火相濟・陰陽調變・能將人身之一切廢棄物・盡其功排洩於體外・則身體可常享康健之樂・反之・斲喪過度・耗及元陽・有好色飲酒則傷精・憂思鬱怒則傷氣・操勞過度則傷神・終至腎水乾涸・相火妄動・勢必遺精夢洩・腰酸背痛・精神萎靡・頭暈目眩・耳鳴耳聾・飲食不思・夜不安眠・面黃肌瘦・盜汗骨蒸・心悸怔冲・記憶力薄弱・終至生殖力衰弱・乏人生樂趣・良可憫也・可知腎之強弱・實關係人體之衰健・與吾人壽命之修短・有密切之關係焉・故善養生者・必須培補腎部・乃為人生健康之要訣・長壽之先步也・

青島經售處

濰縣路香山堂　北京路膠東藥房
博山路通順堂　小鮑島都平路天寶通
東鎮遼東藥房　西鎮雲南路衛生堂
李村路及天津路神州藥房　東鎮華洋藥房
東鎮共和房　天津路成文堂
天津路振裕與西記　高密路成文堂

(英)福祿壽大戲院(商)

FULUSHOU THEATRE

五月二十八日起映有聲電影

全部有聲全部對白奇情偵探哀豔巨片

熱烈緊張　**李代桃僵**　深刻感人

巨盜行蹤　忽隱忽現
片中情節　曲折不盡
○充滿緊張熱烈之情味
○表出神祕陰暗之色調
○別有風格引人入勝之表演
○沉摯深刻纖毫感人之寫眞
罪惡之源　種于金錢
金錢萬能　悲歡咸集

▶另加新聞片滑稽片均有中文說明◀

價目　四角　六角

注意更改時間：第一場兩點　第二場三點五十分　第三場五點四十分　第四場七點三十分　第五場九點十五分

聯華公司有聲音樂歌舞鉅片
南國歌女紫羅蘭北地藝人金燄合演傑作
銀漢雙星
張恨水原著小說　史東山導演名著
中國電影界之一段香豔史
國產聲片　不日公映

山東大戲院

每天三場　二點五點八點半
並不加價　樓下四角　樓上六角一元

◉五月二十六日開演每天三場並不加價◉

◉重金禮聘歷程萬餘里走遍各國一致推崇之◉

著名**魔術家**林佐君
有青島人從未見過的神奇魔術！

名歐西**大力士**考夫屬加君
有青島人從未見過的驚人技術！
有青島人從未見過的駭人武術！

俄皇家歌舞班**名舞女**露勃女士　麗娜女士
有青島人從未見過的曼妙舞蹈！

重要節目
一　空中睡人
二　聚寶袋
三　布遁
四　石膏模型
五　單人舞
六　大力士技術
七　擎舉美人舞
節目繁多　不及細載

加映　愛情偵探黑幕鉅片　**人約黃昏後**　配奏優美音樂

大仁堂 **久淋白濁丸** 保證明效 無效退洋

此丸治淋神藥無論新久白濁下淋精濁口尿道刺疼小便頻數風毒邪熱使白淋血寒溼下注淋後偏體虛淋老濁常年不斷凡淋病用過千方百藥治不好洗療注射不見效此丸只用一盒即愈百發百中每盒二元

消毒太王一掃丸

此丸効力非常之大凡是男女染毒之病發生軟硬下疳腫痛毒串骨筋痛老毒不清淤毒不淨皮膚瘡癬從一切新舊毒症遍治不好打針無效即服此丸其毒立從二便消出一掃清完永遠除根每盒二元另有詳章此藥北京各界馳名實有特別效驗

婦女破血丹

此藥專治婦女經閉不通數月不見血腹中積病左條右塊血蠱成癖肚大成形血鼓癆症鬼邪一胎病死腹內不下一切雜疾隱病凡婦女血水不見之病千方百藥治不好此丹只用一付其病立下重者三付日病化為血水元氣不傷自試百驗每付三元

調經止帶丸

一盒保好無效退洋婦女白帶久而最傷元氣月經因之不調百病因之面生黃飢瘦飲食無味有時燒冷腰腿酸痛頭暈肚痛赤白帶下之症一盒保好常服延年每盒二元服法另有詳單每服四角

調經養血保眞丹

婦女常服永保平安 安胎種子坤中至寶

專治婦女經血不調月經前趕後錯經期腹疼血色不正病塊崩漏白帶下寒流白肚脹墜痛腰酸腿疼兩脅發脹胸陽滿悶嘔吐惡心貪涼淤血成病左條右塊氣短神虛頭暈頭疼四肢發軟咳嗽痰喘氣血兩虧午後發燒作冷面黃飢瘦不思飲食日輕夜重自汗盜汗身體素弱胎前產後失調作病或姑娘經閉乾血癆症服此丸立服立效一切新舊經血不調百病皆治藥到病除常服此丸調經養血滋陰補虛安胎種子最稱女界寶丹服法另有詳單每付三角半打壹元六角一打三元外埠函購加郵二角

青島分銷處　德祥盛；膠州路六號　萬春堂；高密路六十九號　福海藥房；黃島路中間十六號　德豐永；博山路中間路西六十三號

北京**大仁堂大藥房開設**濟南小緯六路北口

外埠函購加郵二角信寄濟南大仁堂

青島爪哇新航綫

啓者敝公司自航行中國爪哇各埠以來垂二十餘年船體堅大行駛穩快茲爲便利旅客起見特派各輪由青島經過廈門香港直放爪哇各埠

芝沙力　國歷五月廿八日　廢歷四月廿三日

芝錦鵬　國歷六月十一日　廢歷五月八日

上海渣華郵船公司青島總經理處

冠縣路七十二號　富維洋行啓　電話　三九六一號　四〇八〇

大連汽船會社輪船進出口廣告

大連行
大連丸　五月廿六日正午入午後五時出
奉天丸　五月廿九日正午入午後五時出
長春丸　五月卅一日正午入午後五時出

上海行
奉天丸　五月廿五日午前八時入正午出
長春丸　五月廿七日午前八時入正午出
大連丸　五月三十日午前八時入正午出
天津丸　六月一日午前八時入午後五時出

安東行
濟通丸　五月三十日午前八時出

天津行
濟通丸　五月卅一日午後四時出
天津丸　六月六日午前八時入午後五時出

青島廣東路門牌廿二號　大連汽船會社啓　電話　二五六三號　二一三六號　二七二七號

大連阿波汽船出帆廣告

大連　芝罘　威海
第十六號　◎共同丸　五月廿二日前九時入　五月廿五日正午出
第廿一號　◎共同丸　五月廿七日十時入　五月廿九日正午出

代理店　阿波共同會社　[illegible]二十二號　電話　二五四二

返老還童　扶陽聖藥　德國大[illegible]

育興賓固本片

此片乃採自植物提其精液復經消毒滅菌手續加以珍貴藥料配製成片故其效力可靠藥質純淨功能滋陰健陽久已馳名歐西各國專治先後天虧損腎部失能精竭陽痿夢遺早洩老年精衰少年早婚房事無力舉而不堅見色即洩一切隱憂暗病服此片後精力充足返老還童靈驗無比惟冒牌甚多顧者必須認明『德國怡克寧大藥廠育興賓固本片』以防假冒

▲；；每盒大洋二元；；▼

德國怡克寧 **淋濁敵藥片**

凡五淋白濁急性慢性新久淋濁或婦女白帶保能根本治療永不復發功效確切服藥一日痛止三日濁清七日斷根購者必須認明德國怡克寧淋濁敵藥片以杜假冒　每瓶現大洋一元五角

頭痛牙疼　一星牌頭痛藥

主治百般頭痛一切牙痛不論男女老幼以及婦女行經之頭痛牙痛等症有服後三分鐘止痛之特效百發百中　每袋洋三角　▲購者必須認明一星牌以防假冒▼

香港天壽堂 **姑娘丸**

治婦女經期不調血色不正或多或少或前或後遠近閉赤白帶白淫子宮寒冷一切暗病久年不育服之却病種子百發百中每盒一元

海狗鞭 **健腎丸**

治療男子腎虧陽痿房事不舉不固精冷遺精早洩之腎虧腰膝酸軟一切腎虧服之健腎培元老少咸宜功効偉大每盒一元五角

一星牌 **拔毛藥**

男子兩腮鬍鬚女人腋毛髮低胸手毛等三分鐘化淨百發百中每盒大洋一元購者切記一星牌函購均加郵力二角函內付款須用掛號信否則失落不負責函購信寄天津小站大東藥房

總發行　天津小站　大東藥行

經售處　青島　金鄉路太和春　黃島路十六號福海藥房　博山路六十一號德豐永　濟南商埠二大馬路小緯六路大仁堂藥房

百靈戒烟露

此藥在東北第一馳名銷路極多名譽極高因此藥不吐不瀉不寒不燥凡春夏秋冬四季服之均甚相宜準能頂癮準無痛苦準能忌好無論白面癮阿片癮嗎啡癮巴比那兒癮保管特別有效決無不能離藥之患也

每瓶大洋二元

外埠函購加郵力二角　信寄天津小站大東西藥公司

總發行　天津小站大東西藥公司

青島代理　福海大藥房　黃島路十六號　太和春　金鄉路　德豐永　博山路

萬國儲蓄會

民國廿一年五月十七號開標結果報告

第壹特獎　第八〇四九八號上海儲戶得洋五萬元

第二特獎　第一二七九七號上海儲戶得洋六千八百七十九元

（末獎）（八字）

青島分會儲戶得頭獎號碼列下

第二〇七九〇號　第三〇六〇一號　第四七二四五號　第四八〇五九號　第七一八六九號　第九三七七二號　第一〇七四九五號

以上每號得頭獎洋二千元

報上所載號碼如有錯誤當以本會正式號單爲憑欲閱詳細號單時祈來本會查閱爲荷

詳章函索即寄

山東總分會　青島萬國儲蓄會啓　館陶路二號

A. RISKIN BROS. MUSIC HOUSE TSINGTAO

英國製小號留聲機每個四十五元

留聲機片子各種無不全備

跳舞片子每個二元五角

留聲機針每二百個六毛

鋼琴修理並定音保險可靠

修理各種音樂器俱

利士勤樂器公司　青島廣西路四十七號

青島中久醫院廣告

敬啓者敝院現已開幕設備完全病室清潔光線良好看護週到以謀忠者之圓滿並備其他醫療醫具應有盡有且歡迎各機關工廠商號定立長年合同減價收費茲將診療科目列後

治療科目。專治內科小兒科花柳科及其他普通病症

診療時間。每日上午八時至下午六時急症隨到隨診

收費簡章。病室共分四等每日由二元五角至八元服藥飲食在內出診市內四元市外酌加黑夜加倍初診收掛號費一元復診收診察費伍角

新法戒烟。鴉片嗎啡海洛英等癮戒除迅速毫無痛苦收費從廉

地址江蘇路北口新十二號　電話三八九四號

能使頑痰完全消滅　能使咳嗆立時停止

滅痰止咳 **痰敵藥片**

大瓶售洋二元內裝一百廿片　小瓶售洋一元內裝四十八片

舉凡痰多不化劇咳音啞夜嗆失眠以及痰壅氣急肺病肺炎此藥立見速服奇功定告全愈堪稱唯一靈驗

上海四馬路　中西大藥房發行

美育麟

美育麟聖藥爲德國醫學神良氏博士○搜採貴藥品苦心研究。並參合近人體質。配合而成。故發行以來。屢經試驗。有投必効。可證者。有發育不全勢將成癆之童子。得之則肌肉重生。體格發達。有年壯銳力思慮傷神之青年。得之則精神復長。氣色倍佳。有色慾過度生殖無能之丈夫。得之則腎部漸強。強精種子。有氣血已衰形神俱疲之老年。得之則補血益氣。添精生力。他如女子生育不能。衰弱多病。亦無不宜。功參造化。藥力回天。及時進購。其功不淺。

★主治★

腎經虧損。氣血兩虧。酒過色度。夢遺滑精。年老精衰。性慾減退。精衰陽萎。子嗣艱難。青年早婚。手淫斲喪。精關不固。房事早洩。腰腿痛酸。耳鳴眼花。房事過度。神精衰弱。先天不足。後天失調。思慮過多。記憶不健。飲食減少。夜不安眠。

每瓶大洋五元　每料四盒大洋十八元

總發行所　神良氏藥廠監製

山東總經理　青島天津路支店　青島[illegible]村路總店　神州大藥房

國事急矣。國人危矣。救國之道。首在強身

能補救衰弱身體！能廢除一切肺癆！

上等老牌 **安爾氏麥精魚肝油**

係安德國最新方法製成功能强身補腦生血固精化痰止咳更能增益乳汁强健虧兒凡患氣喘吐血肺癆等症尤其特效

本埠代理處　漢美大藥房　四方路十六號　電話三五〇八

新民藥房　華北藥房　漢成藥房　大中華藥房　各埠各大藥房均有代售

遠東總經理　上海北四川路寶興路口　寶龍貿易公司

註冊商標

印刷界的同胞們？

你們要解決金貴銀賤的問題，第一要決心採買國貨油墨。

駱駝牌油墨爲國貨油墨中的大王？

因其出品精良，價又低廉；

愛國的同胞們，請注意罷。

上海　鹽生國貨油墨公司出品

山東省　總代理　遵古商行

總行青島天津路新十一號　分行煙台二馬路西河崖

青島特約分銷　〔華昌大南紙印刷局〕　河北路六號電話四四二八

濟南分銷　三合美紙行　院西門口都司門　電話一九零九

DKW　德國機器腳踏車　DKW

D K W

美最時洋行 DKW汽車旅行團招集團員啓事

啓者本旅行團原擬於月之二十一日舉行茲因日前霪雨路途難行特改於月之二十九日舉行仍按原訂之路程時間於早六點在本行汽車樣子間門前集齊起行途經大勞觀河崖南柳樹台沙子口等處而返本團係一極有興趣而規模最大之組織故凡有此種輪汽車不論何牌願加入同行者均所歡迎於期間仍可冠縣路六十三號本行接洽或以二八三八電話通知可也

醫學博士張喜

中山路一百六十六號二樓

診病時間 下午十二點半至兩點 五點至七點 星期日上午九點至一點 出診時間臨時規定

專 內科 兒科 花柳病科

若槻醫院

並專用新法戒除鴉片嗎啡等癮限期出院毫無痛苦

診療時間 午前八時—十二時 午後五時—七時

院址 德縣路三十二號 市政府西側面 電話四六〇四號

德國醫學博士 市立醫院特約醫師 若槻寬隆

博愛醫院

◎治療科目 外科・皮膚花柳科・耳鼻咽喉科・內科

◎治療時間 上午八時至下午八時但急症例外・往診隨請隨到・

◎房室設備 病室清潔・設備完美・看護周到・

院長 醫學士 飯田芳亮

副院長 醫學士 張桐林

院址 聊城路五十七號 電話三七〇一

康樂女醫院廣告

本院專治 內科 外科 婦科 產科 小兒科 眼科 耳鼻咽喉科 皮膚花柳科 注射各種藥針

診症時間 每日下午二時至六時 星期上午九時至十二時下午停診 急症及接生隨請隨到

本院備有汽車出診迅速並備有上等住房數間最適於靜養病之用住院者請惠臨敝院或以電話接洽爲荷

地址中山路一七一號 電話 日間三三四二 夜間四一四七號

院長女醫學士高耿榮謹白

欲請助產者注意

產科醫士李愛清歷充東三省各大醫院產科主任對於產婦人科有十餘年之經驗無論平產難產用最新催生法可以減少許多痛苦及其他意外危險保障婦嬰安全無事凡婦人月經不調〃生殖器等病症均有特種最新式療治法如有請者函知電知均可此白

產科醫學士李愛清啓 雲南路門牌四十三號 借用電話四一九二一號

欲請產婆者注意

茲有產婆邊藤仁子 精通華語 畢業於日本產科專校 及各大醫院實習甚久 經驗宏富手術靈敏 在本埠開業亦已數載 遇有難產 尤爲專長 現住居西路二十七號三樓王寓 電話四七五九號

特別啓事

啓者本公司在中國各大商埠辦理保險以來已有多年久爲紳商所信用今爲便利營業起見凡有華人保險一切交易特置托泉記賬房代理保費估外從廉倘有不測無不迅速賠款如蒙惠顧請直向泉記賬房接洽可也敬祈行無不歡迎

泉記賬房現寓邱縣路三號同興北棧內

三井水火保險公司敬啓 電話四三五三三號

廣瀨小兒科醫院

院址 鐵山路五十四號 電話二一八一九號

乳兒科 小兒科

門診 午前 午後 入院應需

院長廣瀨徹夫

富田眼科醫院

雙眼失明實人生之不幸並失世間全部之快樂本院開業以來治愈華人眼病者不計其數近日添設華人精通日語者執其學務不但於病源問答毫無隔膜並於治病上有不少之便利也

青島東阿路五號正金銀行鈴木商店橫街

院長富田要 電話二六二一號

三條齒科醫院

牙科腔外科 X光綫科

院長三條愼吾 女醫三傑新子

青島德縣路廿八號電話二一二四

齒科醫學專門 陳寶瀛牙醫生

牙痛 爛牙止疼劑 屢試經驗 奏效既神速 擔保永斷根

拔牙 局部麻醉 毫不動聲色 拔時無痛苦 亦不多出血

鑲牙 阻嚼食物久 補助發音 亨美味美風 保險舒適耐

診所膠州路口

神內醫院

敝院自去歲開幕以來頗蒙各界歡迎對於中外患者之醫治無不盡心盡力治療院內設備完備俟役殷勤看護私宅周到隨呼隨到無不臨時而來能使患者心裏爽快醫立刻痊愈並有精通華語醫學關於病源問答毫無隔閡於治療上亦頗覺便利

主治科目 內科 小兒科 皮膚 花柳科

門診 午前八時至二時

外診 午後隨時

院長 神內正範

院址 青島德平路十號 電話四七五七號

介紹推拿女醫士

曾文炘女醫士向在上海學習推拿爲人治病頗著效驗現在來青設立診所推廣醫術女士爲名門閨秀學業爲佳對於推拿手術尤所擅長舉凡老人患痰婦女血氣小兒腸滑諸症爲醫藥難求速效者尤有手到病除之妙即或身體疲勞精神委頓一經推拿亦無不立時煥發同人等知之較悉用以介紹並列酬例於後

診所江蘇路十九號 即膠州路口 市立醫院斜對過

診費 門診一元六毛 出診三元九六毛 車費在內

診期 門診 上午九時至十二時 出診 下午二時至六時

介紹人 丁敬臣 呂月樵 宋雨亭 余大俠 陳徵宸 徐仲寅 何鳴九

請用國貨福字膠皮底鞋

(種類) 自強鞋 強國鞋 運動鞋

(本)〇〇〇〇 〇〇〇〇

(鞋)科學製品 堅固耐勞

(六)〇〇〇〇 〇〇〇〇

(大)式樣新穎 四時咸宜

(特)〇〇〇〇 〇〇〇〇

(色)衛生防溼 泥濘不滑

物美價廉 提倡國貨 挽回利權

總批發處 中山路五六號 福順泰 電話三七一二 四〇七五

製造廠 台西鎮團島二路 福字膠皮底鞋工廠

萬德興皮靴店

萬德興皮靴店主人啓 德縣路新四號

萬興靴出好錢光者稱腳福非如信來買雙幾
德皮店品價賤都貨享眞凡不請看一穿年

汽車行一覽表

行名	電話	行址
永泰和	二〇七三 二六四四 二五七四	湖北路十二號
美達	三四四四 四四三〇	河南路七十八號
華英	四一五九 四五七一	河南路七十九號
大美	四三七五 四三三三	市場一路卅九號
公德和記	四三〇二	肥城路五十四號

東華旅社廣告

房間價目表 特等 頭等 二等

敬啓者本社在青島天津路二十六號新築西式房屋寬暢潔淨並設花彩電燈電鈴又設沐浴間男客女客兩備房間均各方便陳設整齊鋼絲床鐵椅傢俱格外完美並設飯製備酒店席便飯以應客便又備汽車數輛往來便利非常車站碼頭俱有接客照應代客報關完稅裝卸車船無不周到凡蒙紳商各界惠顧無任歡迎特此佈告

本旅社謹啓 天津路二十六號 電話 一一九六四 一八一一

愼德成廣告

敬啓者 敝號新到各種新裝服料花色奇艷價格特廉茲值春往夏來之時如各界諸君需製新衣務請惠臨賜顧不勝歡迎之至

地址 中山路 電話 三七二一 四五七六號

德國格貝拉麥廠製造電摩托機

本行新由德國運到最新式電力摩托機各種 自四匹半馬力至十五匹馬力 均有現貨用電極省週轉靈快最合工廠家之用價格從廉如蒙惠顧無任歡迎

禮和洋行 興淑路十三號 電話二一四〇

大中華藥房

專辦各種藥品器械 衛生材料 如蒙惠顧 價目克己

地址中山路四號 電話二九九一號

鷄血籐丸

廣東張伯齡發明鷄血籐丸功效神速各省馳名

實驗 經期保准・理氣舒肝 養容嫩色・安胎保產

主治婦女 ●精鬱善氣 ●經水久停 ●氣血兩虧 ●月經大病 ●陰虛帶淋 ●多年不育

勿論老幼產前產後新舊雜病諸般隱疾輕者一盒見功重者三盒保好不靈包退細則功用詳內仿單

每盒二圓小盒一元 ♀鷄血籐膏元

♂男子秘寶生精丸 腎虧體弱陽痿早洩老年精寒之嗣一切精虧虛症講求衛生服之最宜 主治功用另詳內單

北平香廠萬明路濟世大藥房 天津大胡同路西濟世大藥房 總發行所

青島總經理 神州大藥房 李村路廿八號 天津路四號

治咳嗽的聖藥

共和藥房秘製咳嗽藥水久已馳名中外誠爲週來天氣不正時而寒冷偶一不愼即染風寒初則頭疼繼而咳嗽久經不治每易變爲肺癆殊爲危險若用此藥水日服數次無不立見奇效味甘亦服小兒尤宜

中山路二十三號 共和藥房啓 電話三〇五三號

化痰止嗽藥水 屈臣氏

本號不惜工本特用上等藥料製成此藥水此藥之性溫而不燥潤而不寒專治內傷痰火喉嚨中痰傷風咳嗽喉痛胸痛氣促氣逆肺癆肺炎及一切肺部胸膈諸症皆能奏效無論男女俱能服用無不立見功效

華華華華 振氏藥房啓 中山路南頭十號 電話四零三四號

德商凌基藥房

敝號專辦西洋各國馳名良藥補腎健腦各種補品醫用器械妥有盡有處方調劑細心研究三十餘載所用藥材由德辦來

青島中山路一九五號 電話四七七五號

良醫濟世 功同良相 金匾一架 聊表謝意

同人等或因身染沈痾或因親屬患病迭經延請良醫王景韓先生診治無不藥到病除以纏綿床褥之苦一旦霍然不惟身體上痛苦解除而精神上之痛快更增無限先生眞良醫也良醫濟世功同良相然良醫不易得而庸醫則到處皆是剝削正氣引人膏肓采薪之微以不起推談人岐途一是以商求莒人等既幸良醫之巧遇又恐他人之製成金匾一架擇吉恭送河北路德生公敬書功同良相四字生藥庶可使本市延醫之人知所取舍並以作紀念而伸同人等之謝意焉本市士女希共察之

義泰祥 魯紹田 欒岐山 義發東 蘭荊山 李光和 愼餘齋 楊會庭 珍記號 永德成 王律臣 王欽齋 盛發永 王石齋 王珍卿 楊玉亭 吳潤生 楊玉堂 謹啓

中華平安公司

業務項目

信託部 代理買賣 保管款項 經租房產 代辦過戶

抵押部 房產抵押 證券抵押 貨物抵押

保險部 水火保險 人壽保險 汽車保險 意外保險

進口部 紡織機器 電汽機件 人造絲 五金材料 衛生磁器 毛氈柏油

代理部 啓新馬牌洋灰 海京毛毯呢絨 美國友聯汽油機器油

湖北路廿七號地址 電話五零六二

福順泰

洋廣雜貨 化妝香品 應時用品 彩鳳煮青

◀中山路五十六號▶

電話(三七一二)(四〇七五)

新鮮羊奶出售

德國飯店 觀海路廿三號 電話三九五七

膠濟鐵路行車時刻表

站名	公里數	時刻	五次各等	三次各等	十一次二三等	十三次一二三等	一次各等
青島	〇	開	七•〇〇	一一•〇〇	一五•〇〇		[illegible]
大港	二•八〇	開	[illegible]	[illegible]	[illegible]		[illegible]
四方	六•九九	開	[illegible]	[illegible]	[illegible]		[illegible]
滄口	[illegible]	開	[illegible]	[illegible]	[illegible]		[illegible]
女姑口	[illegible]	開	[illegible]	[illegible]	[illegible]		[illegible]
城陽	[illegible]	開	[illegible]	[illegible]	[illegible]		[illegible]
南泉	[illegible]	開	[illegible]	[illegible]	[illegible]		[illegible]
藍村	[illegible]	開	[illegible]	[illegible]	[illegible]		[illegible]
李哥莊	[illegible]	開	[illegible]	[illegible]	[illegible]		[illegible]
膠東	[illegible]	開	[illegible]	[illegible]	[illegible]		[illegible]
膠州	[illegible]	到 開	[illegible]	[illegible]	[illegible]		[illegible]
芝蘭莊	[illegible]	開	[illegible]	[illegible]	[illegible]		[illegible]
姚哥莊	[illegible]	開	[illegible]	[illegible]	[illegible]		[illegible]
高密	九八•八七	到 開	[illegible]	[illegible]	[illegible]		[illegible]
辛莊	一〇七•三一	開	[illegible]	[illegible]	[illegible]		[illegible]
蔡家莊	[illegible]	開	[illegible]	[illegible]	[illegible]		[illegible]
塔耳堡	[illegible]	開	[illegible]	[illegible]	[illegible]		[illegible]
丈嶺	[illegible]	開	[illegible]	[illegible]	[illegible]		[illegible]
岞山	[illegible]	開	[illegible]	[illegible]	[illegible]		[illegible]
黃旗堡	[illegible]	開	[illegible]	[illegible]	[illegible]		[illegible]
南流	一五〇•一五	開	[illegible]	[illegible]	[illegible]		[illegible]
蛤蟆屯	一六〇•六〇	開	[illegible]	[illegible]	[illegible]		[illegible]
坊子	一六九•八三	到 開	[illegible]	[illegible]	[illegible]	[illegible]	[illegible]
二十里堡	一七八•二四	開	[illegible]	[illegible]	[illegible]	[illegible]	[illegible]
濰縣	[illegible]	到 開	[illegible]	[illegible]	[illegible]	[illegible]	[illegible]
大圩河	[illegible]	開	[illegible]	[illegible]	[illegible]	[illegible]	[illegible]
朱劉店	[illegible]	開	[illegible]	[illegible]		[illegible]	[illegible]
昌樂	[illegible]	開	[illegible]	[illegible]		[illegible]	[illegible]
堯溝	[illegible]	開	[illegible]	[illegible]		[illegible]	[illegible]
譚家坊子	[illegible]	開	[illegible]	[illegible]		[illegible]	[illegible]
楊家莊	[illegible]	開	[illegible]	[illegible]		[illegible]	[illegible]
青州	[illegible]	到 開	[illegible]	[illegible]		[illegible]	[illegible]
普通	[illegible]	開	[illegible]	[illegible]		[illegible]	[illegible]
淄河店	[illegible]	開	[illegible]	[illegible]		[illegible]	[illegible]
辛店	[illegible]	開	[illegible]	[illegible]		[illegible]	[illegible]
金嶺鎮	[illegible]	開	[illegible]	[illegible]		[illegible]	[illegible]
湖田	[illegible]	開	[illegible]	[illegible]		[illegible]	[illegible]
張店	[illegible]	到 開	[illegible]	[illegible]		[illegible]	[illegible]
馬尚	[illegible]	開	[illegible]	[illegible]		[illegible]	[illegible]
周村	[illegible]	到 開	[illegible]	[illegible]		[illegible]	[illegible]
大臨池	[illegible]	開	[illegible]	[illegible]		[illegible]	[illegible]
王村	[illegible]	開	[illegible]	[illegible]		[illegible]	[illegible]
普集	[illegible]	開	[illegible]	[illegible]		[illegible]	[illegible]
明水	[illegible]	開	[illegible]	[illegible]		[illegible]	[illegible]
棗園莊	[illegible]	開	[illegible]	[illegible]		[illegible]	[illegible]
龍山	[illegible]	開	[illegible]	[illegible]		[illegible]	[illegible]
郭店	[illegible]	開	[illegible]	[illegible]		[illegible]	[illegible]
王舍人莊	[illegible]	開	[illegible]	[illegible]		[illegible]	[illegible]
黃臺	[illegible]	開	[illegible]	[illegible]		[illegible]	[illegible]
北關	[illegible]	開	[illegible]	[illegible]		[illegible]	[illegible]
濟南	[illegible]	到	[illegible]	[illegible]		[illegible]	[illegible]

站名	時刻	六次各等	十二次二三等	四次各等	十四次一二三等	二次各等
濟南	開	七•一五		一三•一五	一四•一〇	二三•〇〇
北關	開	[illegible]		[illegible]	[illegible]	[illegible]
黃臺	開	[illegible]		[illegible]	[illegible]	[illegible]
王舍人莊	開	[illegible]		[illegible]	[illegible]	[illegible]
郭店	開	[illegible]		[illegible]	[illegible]	[illegible]
龍山	開	[illegible]		[illegible]	[illegible]	[illegible]
棗園莊	開	[illegible]		[illegible]	[illegible]	[illegible]
明水	開	[illegible]		[illegible]	[illegible]	[illegible]
普集	開	[illegible]		[illegible]	[illegible]	[illegible]
王村	開	[illegible]		[illegible]	[illegible]	[illegible]
大臨池	開	[illegible]		[illegible]	[illegible]	[illegible]
周村	到 開	[illegible]		[illegible]	[illegible]	[illegible]
馬尚	開	[illegible]		[illegible]	[illegible]	[illegible]
張店	到 開	[illegible]		[illegible]	[illegible]	[illegible]
湖田	開	[illegible]		[illegible]	[illegible]	[illegible]
金嶺鎮	開	[illegible]		[illegible]	[illegible]	[illegible]
辛店	開	[illegible]		[illegible]	[illegible]	[illegible]
淄河店	開	[illegible]		[illegible]	[illegible]	[illegible]
普通	開	[illegible]		[illegible]	[illegible]	[illegible]
青州	到 開	[illegible]		[illegible]	[illegible]	[illegible]
楊家莊	開	[illegible]		[illegible]	[illegible]	[illegible]
譚家坊子	開	[illegible]		[illegible]	[illegible]	[illegible]
堯溝	開	[illegible]		[illegible]	[illegible]	[illegible]
昌樂	開	[illegible]		[illegible]	[illegible]	[illegible]
朱劉店	開	[illegible]		[illegible]	[illegible]	[illegible]
大圩河	開	[illegible]		[illegible]	[illegible]	[illegible]
濰縣	到 開	[illegible]	[illegible]	[illegible]	[illegible]	[illegible]
二十里堡	開	[illegible]	[illegible]	[illegible]	[illegible]	[illegible]
坊子	到 開	[illegible]	[illegible]	[illegible]	[illegible]	[illegible]
蛤蟆屯	開	[illegible]	[illegible]	[illegible]		[illegible]
南流	開	[illegible]	[illegible]	[illegible]		[illegible]
黃旗堡	開	[illegible]	[illegible]	[illegible]		[illegible]
岞山	開	[illegible]	[illegible]	[illegible]		[illegible]
丈嶺	開	[illegible]	[illegible]	[illegible]		[illegible]
塔耳堡	開	[illegible]	[illegible]	[illegible]		[illegible]
蔡家莊	開	[illegible]	[illegible]	[illegible]		[illegible]
辛莊	開	[illegible]	[illegible]	[illegible]		[illegible]
高密	到 開	[illegible]	[illegible]	[illegible]		[illegible]
姚哥莊	開	[illegible]	[illegible]	[illegible]		[illegible]
芝蘭莊	開	[illegible]	[illegible]	[illegible]		[illegible]
膠州	到 開	[illegible]	[illegible]	[illegible]		[illegible]
膠東	開	[illegible]	[illegible]	[illegible]		[illegible]
李哥莊	開	[illegible]	[illegible]	[illegible]		[illegible]
藍村	開	[illegible]	[illegible]	[illegible]		[illegible]
南泉	開	[illegible]	[illegible]	[illegible]		[illegible]
城陽	開	[illegible]	[illegible]	[illegible]		[illegible]
女姑口	開	[illegible]	[illegible]	[illegible]		[illegible]
滄口	開	[illegible]	[illegible]	[illegible]		[illegible]
四方	開	[illegible]	[illegible]	[illegible]		[illegible]
大港	開	[illegible]	[illegible]	[illegible]		[illegible]
青島	到	[illegible]	[illegible]	[illegible]		[illegible]

好厲害的檢査員

老百姓投稿

『趕快的把所的牛肉包起來，送到局裏去！混帳的東西，你們眞胆大，敢偷着賣私肉○』一個穿藍布大掛鼻樑上架着一付淺黑色的眼鏡，胸脯黑黑的年約二十三四歲的檢査員，怒目切齒的向賣牛肉的商人罵着。在他的後面，站着一位穿黑制服年約三十餘的同伴○雖然他沒有用同樣猫兒的面孔和謾罵的口吻對該商人惡罵，但是那位檢査員的動作，完全是受他的指使○

『先生，這是我們賣剩的碎肉，我們的肉初從瑞聚泰買來的時候，當然是蓋過印子子的○但是先生要知道一個牛的全身是不能全蓋上印的，這確是從蓋過印子的肉上剩下來的，先生若不信，請打電話問一問瑞聚泰就可以證明了！』賣肉的商人用十二分哀求的態度，婉和的聲調向檢査員這樣說○

『不行！不行！別的話不庸說，快把肉包起來，送到局子去！』檢査員的態度，越發厲害了○

『先生！天地良心 我們的肉的確是蓋過印子的，的確是蓋過印：：：：：：：先生！』，人幾乎要哭出來這樣哀求，一面把一塊很小的牛腿和幾塊碎肉，用一塊白布戰戰慄慄的包起來○

『媽那個臭口！什麼叫天地良心？你說我們不講良心麼？媽那個臭，我們是替國家辦事的，你們偷賣私肉，就是犯法，我們就應該檢驗，不願多說，牛肉充公，還得罰錢○』檢査員一面罵，一面叫另一個檢査員喊來一個警察，把牛肉拿走了○

這是約在七八日前菜市場某牛肉商店門外的一幕檢驗劇，我們沒有檢査員那樣專門的知識，關於那塊很小的牛腿和幾塊碎肉是否爲私肉，抑係蓋印後賣剩下來的肉○當然不能下一個斷語○但是「媽那個臭口」不知道是什麼法律上賦予檢査員這種罵人的權利？尤其不知道替國家辦事的檢査員曾享有這種罵人的權利？本來中國人一旦當了什麼員吏，就立刻覺着他的地位是超人的，是享有作威作福的權利的，對於我們這些『老 姓』爱打就打，愛罵就罵，我們老百姓，橫豎只會縮着李『肉旁』子去挨，一句話也不敢說的，更不知道什麼叫做質問和反抗，這種現象，太普遍了，別說是某局的檢査員，就是昨天還當(老百姓)今天作了老總的警察你不看他對於那些洋車夫賣小菜的人和啼饑號寒的一般乞丐，那種任意辱罵，拳足交加的威風麼？唉！可憐呀！我們這些老百姓，誰叫我們生在這種野蠻橫行毫無天日的中國呢！可憐的老百姓！忍受能！你若沒有當什麼官吏的機會，你永遠不必去想出這口氣！

五，二七，

罵街

民光

曾有這樣的一個故事。人叢裏有一陣剌鼻的臭氣，大家便指着一個嫌疑犯亂罵起來，被罵的無可奈何的笑了，有人問他怎麼笑了『他說我笑放屁的也隨着衆人罵我』現在強隣侵略政府處置失當，患害益深，於是受民衆的指責——這是應當的而且也是必要的——過去禍國殃民的些害民賊們『國家主義派賣國軍閥的遺孽等』也在罵國民黨了，多麼不要臉，你們是民賤？是民的吸血鬼吧！民衆的痛苦，並非一朝一夕之故，推原禍始，這些無恥東西，是應當負部分責任的，難道亂罵沒有激底剷除你們的現政府說些風涼話，自稱民衆便足以使曾受你殘害的民衆，忘記你們這些東西的罪惡嗎？再受你們的欺騙，重受你們的蹂躪嗎？滾你的罷，不要臉的東西！不要隨着人後亂罵了！

但兩個一對來還是不行香山行歌樂哉，晚八時乘，今天我也 Diue 了一二登州走蓬萊，至十一時半次這是下海的事情，在上起錨，午時，同劉兄到南山魁星樓，北望芝罘島濃霧烟台家大蝦麵，某說哈爾濱，二十七，有二十三字號山，下山時扶松樹而臭，登萊府的。 未完

和劉孟揚先生原韻二首

『載宵』

(一)閒居自嘲

身貴有年未致富，我能爲君道其故。想係保赤心太贓，愛國愛民正題目。貪贓枉法鑿穢汚，與衆同樂便知足。經幾兵災幾荒年，目覩哀鴻忍不住，犧牲自巳慨傾囊，官錢分文不動庫。且好古道酬應間，阿堵未看成重物。官潮轉眼總下流，清高者纔無生路。勸君自解拭目觀，究是貧哭是富哭。

(二)明志

君之所謂癡，同病遙相遇。貴賤雖懸殊，各各各得失。清貧久自持，曾識無同志。聆教如親顏，操行定堪式。作人凡如斯，何不宜今日，不問可想知。詩書以繼世。於新城兵工廠

涙影殘詩集

續 憂子

感一

新月初上梢頭，
夕陽久別海涯，
時光只如此消失了！
我的前途呵！何望！
我的人生呵！渺茫！

感二

天上濃雲蜜佈，
地下血流疆場，
你爭我奪地，
終究要歸死亡，

感三

海鷗知倦而回，
幽月懼日西墜，
心中的悲哀啊，
永留不回，永存不墜！

三一，五，二十一，

桃源人語

（十六）

虎口餘生著　太原公子評

楔子

暗裏畫胡盧短歌代序
空中造樓閣小說開場

第四十八回　日三餐皮鞭涼板櫈　千言萬語冷眼熱心腸
第四十九回　剪去二千愁生淸靜地　呼來一紙驚走卜堂妻
第五十回　竊玉撚酸佳人貌姑射　嗪經敲磬帥太女闍羅
第五十一回　鞭沉屍長溪行暗度　寢皮食肉大會舉無遮
第五十二回　由打風吹再番探奇蹟　肉香眼媚二次入迷樓
第五十三回　我爲憐卿公妻愁六月　天將殛汝分手笑千年
第五十四回　朋友本通財無分我爾　夫妻難非命究方圓
第五十五回　回夢庶江頭叛花無主　參情緣柳渡游水多愁
第五十六回　法律精通罪簡不罪後　人情冷暖難弟且難兄
第五十七回　鬻人成導演牛地春宵　癡念作明星夢中蝴蝶
第五十八回　水銀燈下是幻又疑眞　紅葉溪中對花應解語
第五十九回　廣告不欺人頌自嫁女　新書未出版編者賠錢
第六十回　家落參禁迎辭遠尺素　窮騷志抑鬱醉拍闌干
第六十一回　淺斟權斗盛開蝴蝶會　怡紅院外偸摔蜜羅香
第六十二回　客裏情歌燭燈遊北里　閨中思婦彈淚上西樓
第六十三回　故劍情深琵琶悲別調　良宵苦短文字和蝴蝶
第六十四回　何處是兒家陸歎離拾　幾生修汝騙捲土重來
第六十五回　千里相投居心歎情女　一舸共泛無意補珠胎
第六十六回　易地偏安靜逃蠢近禍　偸情結局轉作血中花
第六十七回　一笑出千金相思病亂　三季來兩卿風月魂銷
第六十八回　脫跳盤賴頭油水血　魚沉雁杳一幅紫青紅
第六十九回　粥卷挾情書老翁實餓　琴台留艷照處女開張
第七十回　教主有靈收帥升天處　冤魂無路校長走公門

「過去的活動」

二十九日，昨天到了早六點海關卓君來船，與之同下，后又與孫君上來，以孫君太忠厚，不能鬥這江湖滑奸，故船票打了半價十元，不然三四元也就夠了，余此次買了這經驗當驗票時，他說你有幾個錢的意拿出來好了，我因爲還想省一點，故反多花了點！經驗經驗神聖的經驗，都是金錢的化身買來的，昨下回時洗海水浴，幕然還沒忘掉，沒體泳二十步，并自小孩學得「式子」良可賦也，

二十日，昨下午雜智拜 Book 樂罪一個新入門、

舊作

我也愛你，
我也愛他，
也關心國家，
你，他，國事和家鄉
把我整個的精神分蝕了，
在海之角 天之涯，
★ ★ ★
只因爲你 他，和國家，
我情願把我強健的身體犧牲了，
奮鬥在敵人的砲火之下！
朋友！
我匕首在握，
請你把心放寬些罷！
★ ★ ★
不忍別你，
怎忍離他，
但————
更不願長歸這大好的山河和我可愛的家！
我不能不把我完整的軀殼捐棄了，
血灑太平洋的浪花！

一九二九，冬，於葫蘆島海校

緊要聲明

立兌帖人于通軒在青島太山路五號設立亞新亭記皂廠因意資本週轉不靈前途艱難屢向衆股東呼籲一無法維持乃取得東西雙方同意於民國二十一年元月二十一日將字號舖墊以及外欠外存等完全推中人說允照原價目兌與王君與周接手遷移惠民路八號從新招集股東擴允營業字號改爲亞新股份有限工廠計字號舖墊洋四百八十八元七角四分存貨洋一千零零九元九角五分外欠共計洋一千六百十四元五角四分外存共計洋二千三百零六元五角四分除淨找洋八百零六元六角九分此款如數收清不欠分文自兌出之後亞新股份有限工廠生意財發萬金及盈虧等情概與前東西無涉倘日後以亞新亭記名義無論發現任何糾葛由于通軒一人担負完全責任決與王君與周及亞新股份有限工廠毫無關係恐後無憑立據存照

兌購人 王與周
立兌帖人 于通軒
中人 劉仰之 隋志榮 鞠陰堂 姚立三
代字人 宋之棠

中華民國二十一年元月二十一日

青島亞新亭記皂廠立

文璧園

本園在濟陽設有年久蒙各界贊許茲爲酬答顧客雅意起見特在青島天津路元善里內開設營業精製各種特味麵點小吃無不俱備房屋清潔招待週到賜顧諸君盍興乎來

本園主人啓

東方村飯莊啓事

常州路 東方菜市

電話 五〇四一號

本飯莊開設於常州路東方菜市南門裏坐東朝西門面已歷有年所專聘精藝廚師烹飪南北大菜酸鹹辛甘能適各人口福堂役招待更求盡愜人意房間雅潔空氣澄新益以地勢幽勝舉凡山光水色層巒翠峰盡可玩於几席之上隨意使酌宴會佳賓足暢懷惠顧諸君蒞臨不勝歡迎之至

大同餘記西菜館

本館在大沽路開設大同西菜館自開幕以來深荷各界讚許今將房間重加粉飾特聘著名廚師專門西法大菜以供各界宴會嘉賓之用今擇定三月廿九日開幕尚希惠顧無任歡迎

本館主人啓 電話 四九三二 四四四二號

青島 大華飯店

中山路門牌一三三號 電話五零八五

本店開幕雖無多日已蒙各界贊美交口稱道本主人有鑒於斯益加研究對於菜點必親自提選烹飪必親自監視每日更換時鮮均可適口茲爲擴充營業酬答顧客便利起見如各界欲在本宅宴會滿十客以上者倘蒙惠顧敝館隨時可派廚司及堂侍至宅服務烹黃完備倘希各界嘗試方謂言之不謬也

早茶五角 午餐壹元 晚餐壹元二角

花園飯店

本飯店新修房間特別清潔對於宴客非常週到

價目 午飯八角至二元 晚

地址中山路曲阜路轉角

浙紹 周立大南貨茶葉莊

新茶來到

本號開設青島四方路歷有年已久遐邇馳名惟吾浙出品淸茶爲唯一業經專員採辦各種淸茶裝運已到茲爲酬謝主顧起見務請諸君駕臨嘗試幸勿失此良緣也

本號主人謹啓

茶葉部大減價

高德門洋行

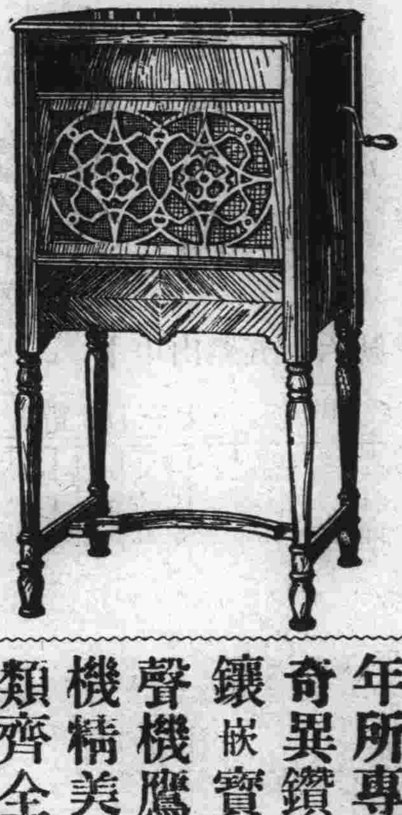

地址中山路一六八號

本行主人謹啓

本行開設青島歷有年所專賣掛鐘手表奇異鑽石寶石各種鑲嵌寶石裝飾品留聲機鷹王牌無綫電機精美銀器等物品類齊全應有盡有如蒙惠顧無任歡迎

永祥綢緞布疋店開幕大賤賣

本號採辦蘇杭綢緞歐美呢絨布疋洋廣雜貨備選齊全化妝香品盡美盡善定於五月十六日開張本號爲歡迎顧客起見諸貨特別大賤賣三星期特此敬告惠我顧各屆時駕臨以觀爲荷方知言之不謬也

青島四方路二十一號本店主人謹啓

青島市社會局佈告 第 四號

爲布告事查爲頒醫師暫行條例第九條之規定載有凡醫師欲在某處開業須向該管官署呈驗部頒證書請求註冊等語現經本局擬具本市醫師註冊規則並附暫時辦法一併呈奉市府核准在案除本市醫師註冊規則業由市府公布施行外合將暫時辦法一項布告週知凡已開業醫師而無請領部頒資格者應遵照此項辦法之規定自布告之日起限於兩個月內呈請本局核發許可證毋得違誤致干未便切切此布

附錄醫師註冊暫時辦法

凡己在本市區內開業而無請領部頒資格者未受高等醫師考試在未與考試及未請領部頒證書之前兼有商埠警察廳營業執照或醫學畢業證明文件及四寸半身像片兩張執照費兩元印花稅費兩角呈請社會局審查經核准後發給臨時許可證但新開業者仍應遵照本市醫師註冊規則辦理以示限制

局長 儲 鎬

中華民國廿一年九月十二日

青島時報

體育

中華民國二十一年五月廿八日（星期六）
第一〇四期

本刊價目★
每週發刊一次
每月收洋一角
預定半年一角
外埠郵費加一

網球錦標賽
報名者男女共十八隊
出場者六十二員戰將

男子組多踴躍參加極形盛況
女子組僅女中兩隊未免可憐

‖第一週比賽程序業經排定‖

體協網球錦標賽行將蛟爭，網球錦標賽又繼起舉行，網球報名截止後之統計，參加者男女共計十八隊，出場者單雙打共有六十二員戰將，隊數與人數較去年增加一倍有奇，足徵本市網球已入興盛時期，惟最不爭氣者，厥爲女子組，此次報名者僅兩隊，而兩隊又同屬於市立女中，據謂其他方面不加入之原因，係無把握能得錦標，故不如不參加爲妙，凡實與體協提倡體育之主旨相違，本市體育之不能發展，或即因此積習所致，茲將規定第一週比賽之程序及參加者之名單，分錄如次，惟何時起始比賽，須俟球場佈置後再定。

網球賽第一週程序

一 商業隊 王杜隊　二 友聯隊 青樂隊
三 青 隊 市中隊　四 義克隊 中華隊
五 騎師隊 嶺南隊　六 禮賢隊 工務隊
七 承謨隊 練習隊　八 同樂隊 春光隊
九 女中隊 海光隊

網球賽出場戰將表

甲 男子組

一 本市練習隊 袁鳴歧 曾毓健
二 承謨隊 王昭 孫承謨 任有陞
三 青隊 衛權 邵復聖
四 王杜隊 王劍 杜廷靜
五 騎師隊 王小波 梁祥成 何開天 胡義樂
六 商業隊 陸仲約 包松僧 王季玉 譚荃賦
七 嶺南隊 蔡明 譚崇傑 梁裕元 朱海屏
八 工務隊 王化民 李廷芳 李其瑜 李其琮
九 禮賢隊 趙賢亮 李永年 侯玉昌 呂錫皇
十 中華隊 李幼雲 李少臣 黃仲煊 何鶴林
十一 義克隊 張容川 陳君
十二 青樂隊 張嘉平 倪勉之 何廷元 曲松樵
十三 友聯隊 許立之 王蒲端 李湛霖
十四 市中隊 潘星甫 張一民 王敬之
十五 春光隊 張友柏 張友松 左希賢 趙義祥
十六 同樂隊 陳耕春 董承康 薛恆武 熊大綸

乙 女子組

一 女中隊 丁素原 王桂棻 張慕葭
二 海光隊 尹左芬 郭美珍 傅蕓珏

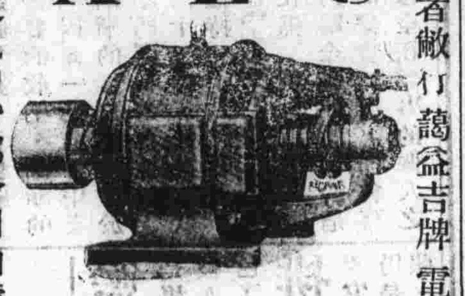

A E C

啓者敝行蒞吉牌電汽發動機數載銷行極蒙用者之稱讚茲爲便利顧客推廣營業起見特由德國又到大宗現貨自一馬力至十六馬力可任意選購不論市內市外之電力皆都合用如蒙惠顧無任歡迎

青島館陶路
德商大成洋行啓
電話二一八七號

肥城路十七號院內
文山美術研究社

專作！ 商標廣告……樣式新式……惹人注意……
專畫！ 遠年像片……各種朝服……工精價廉……

葵扇上市

啓者敝號近由廣東親自選辦運來大批粗細葵扇各式俱備貨色鮮明價格克已如蒙賜顧無任歡迎

青島冠縣路 景昌隆謹啓
電話三〇四六

機會不可失

際此春光明媚正是學習研究攝影之大好機會本行爲提倡攝影起見將三寸柯達鏡箱特別廉價每只大洋六元附送120軟片二捲並贈柯達攝影術誌半年及美國照相材料無不應有盡有以供研究之用也

天眞照相材料行 青島中山路

天寶銀樓

專兌字十足金精製金銀首飾珍珠翡翠鑽石玲瓏銀新嵌

膠州路路北 電話二二四四

萬寶銀樓

本樓甲字十足赤金加色赦銀時樣首飾眞珠寶石鑲嵌玲瓏中西器皿價格從廉

北京路路北 電話二七七八

德常浦
◁洗染廠▷

專用科學新法洗染絲綢呢絨專洗各種衣料光影耀目顏色鮮明低廉克己定期不誤如蒙賜顧無任歡迎

開設膠州路二十一號

運動員宜彼此互相切磋勿嫉勿妬

青島時報

青島市▢年會無綫電傳習所續招學員啓事

本所前招學員額已滿，茲因各方來函索章者甚多，特續招男女學員若干名，願入學者可於五月三十一號以前來本所報名面試爲荷

明星鞋莊 翻 遷 移
泰康箱號 分 一 十 分 號
協泰皮箱 聲 明

本號向設青島高密路中，專製各式男女時新翻新皮鞋出品精良堅固耐用價格低廉，各界人士所贊許，茲因營業擴充原有房屋不敷支配，特於海泊路洪興德綢緞莊對門租就新建三層洋式樓房，業經告成擇於國曆二月九日遷移新址開張營業，此佈惠顧諸君賜顧爲荷

本號開設青島，向製各式皮箱，素蒙各界信任，茲因營業日上原有鋪面不敷應用，特於海泊路新建大樓擇於二月九日遷移新址照常營業，敝號所製皮箱精益求精定價克已，購用各樣細工皮箱者請至敝號，保證貨眞價實

協泰皮箱號 明星鞋室 泰康箱號 全啓
海泊路一六十號 二月

律師盛家良通告

本律師承辦青島地方法院山東高等法院南京最高法院一切民刑訴訟案件辦理顧問契約遺囑撥據法律文件如蒙委託請到本所接洽可也

事務所中山路一六六號

除污功效 芬芳用第 香味馥郁 無雙一垢 滌

用

各埠各大商號均有出售

天德塘浣澡廣告

本塘開設於博山路海泊路轉角計有新式樓房百間四十餘間地址寬闊陳設美麗各種備有上下電梯清潔無比特設週到浴客請君一試

第一層樓 官堂 每位大洋一角
第二層樓 雅座 每位大洋二角
第三層樓 官座 每位大洋三角
第四層樓 女盆 每位大洋四角
第一層樓 男大房 每位大洋五角
茶資隨意 電話四二八〇

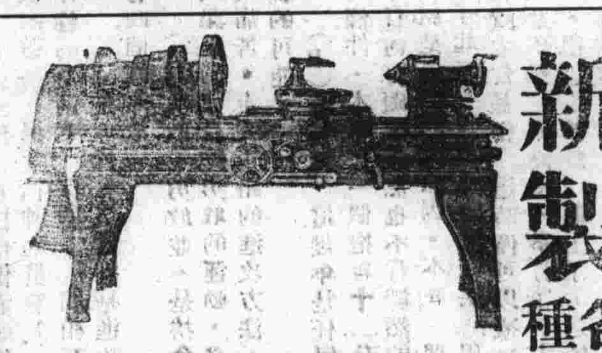

新製各種機器

本廠開設青島歷有年所出品精良向蒙實業界所贊許茲爲提倡國貨發展實業起見特製六呎八呎車床機器及印刷機大壓力機器各種機器零件不特任船來品之上價尤廉如蒙惠顧無任歡迎

利生鐵工廠謹啓
青島廣西路二十四號
電話三九三九

長順鐵工廠謹啓

本廠開創十有餘年承辦各種機器工程近聘技師專造柴油發動機自四馬力至八十五馬力一概俱全油坊用品鋼磨軸本廠各種機器價廉物美交貨迅速特請賜顧者請至本廠接洽或來函垂詢當必立即詳細奉告一切也

青島膠州路東首一二八號
電話四九七四號

欲辦實業者注意

敬啓者本廠專門製造柴油發動機榨油坊各種機器使用簡單開閉敏捷並承包各種銅爐修理汽車輪船及各種機器倘蒙惠顧無任歡迎

青島雲南路一七六號
元聚鐵工廠謹啓

戒煙前途福音

鄙人染有鴉片嗜好迄今念年屢經戒除無效直至去年於經友人介紹至本縣有名醫館戒煙所將嗜好戒除身體強健精神煥發非但數年以來毫無反覆竟將二十年之痼疾一概斷除茲特登報以告同病者

費縣路梁有才啓

注意國貨

東府綢羅紗各種綢緞本莊專銷國貨提倡自綢自織自染久爲中外人士所讚許凡購買國貨者請至本莊一看便知青島河南路

電話四九二一
正發號綢緞莊謹啓

洪興德綢緞皮貨莊

本號統辦環球物品國產綢緞夏令各貨備置完善物美時髦花色鮮艷蘇湘刺繡美麗禮券如蒙惠顧無任歡迎

海泊路中 電話二五四八號

愛國諸君 國貨膠皮鞋到青

威海衛中威工廠製 雙獅球牌 物美價廉 高腰靴鞋 中山鞋

青島華商德裕富總經理
膠濟路各站分銷處
地址平度路電話三五六二號

排球致勝秘訣（續）

平市全運會不幸事件已解決

教局及韓隊洲向記者道歉

第二週排球錦標賽戰表

二十八日下午四時 青大對體實 裁判 趙化程 席均

二十九日下午四時 錫安對青大 裁判 趙化程 席均

地點 廣西路局球場

第一 第二

中華體育會全體大會

明日上午十時舉行

體協會昨開會議

討論進行方針 計劃未來發展

贊力針及發展會務 秋季各項競賽

健身房 計劃

第十屆世界運動會

運動員應尊重運動道德勿矜勿驕

本市各學校 暨業餘團體 亟宜舉行田徑對抗

男女公共體育運動 既為增進體育 求其實現 不難

體育界

△宋會長忙裏偷閒

女子體育 提倡

青島中華體育會 一 市本體育團體之調查

排 籃 網 棒 足 本 田

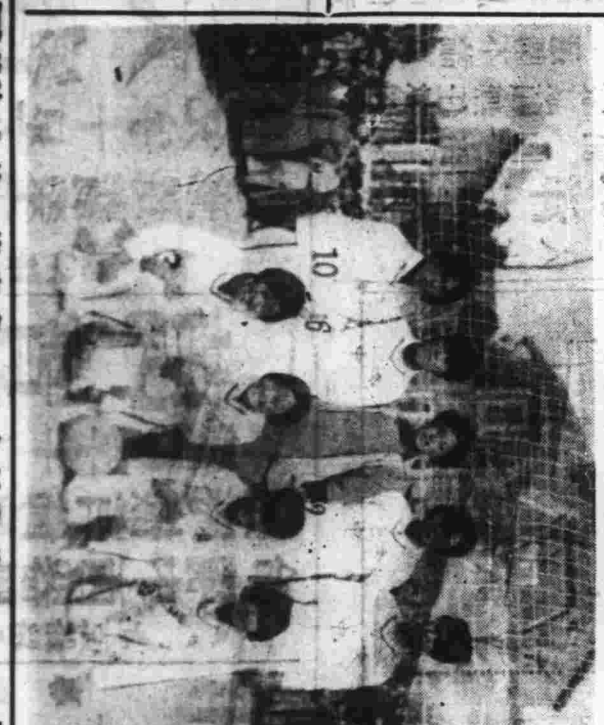

本屆排球錦標之女中隊 【謙令益】

青島時報

中華郵政特准掛號立券特別優待寄遞之報紙　電報掛號二五一四號

社址關山路十七號　電話三三五五號　郵政信箱第一四三號

第二千八百五十二號

今日本報三大張

中央登記實字二十一號

發行人 尹樸齋　編輯人 于衡甫

印刷所 膠民印刷局　民國十三年九月一日發行

本報價目

本埠	外埠
零售每份大洋四分　每月大洋一元　半年五元四角　全年十元	每月大洋一元二角　半年六元六角　全年十二元四角

廣告價目

普通	特別
每英寸每日五角每月二元全面每月二百五十元每日五十元半面每月一百元每日三十元	每英寸每日一元每月三元全面每月二百元每日七十元半面每月一百廿元每日四十元

明華商業儲蓄銀行

上等房屋出租

茲有下列各處房屋出租

房屋地點	種類	間數	每月租金	其他
棲霞路十一號	二層樓	十	面議	傢具汽車房
黃縣路十五號	二層樓	一部十七號	五十八元	汽車房一間
魚山路四號	二層樓	八	一百五十元	連傢俱汽車房一間附地下室
大學路三號	二層樓	九	一百三十元	下房四間汽車房一間連傢俱
大學路五號	二層樓	九	九十元	下房二間汽車房一間
黃縣路十六號	二層樓	上西一部	五十六元	
湛山三路九號	樓房一所	六	夏季租價一千二百元	連傢具浴盆冷熱水俱全
牟平路新三號	二層樓	八	一百二十元	汽車房一間
魚山路十二號	二層樓	十四	二百五十元	下房四間汽車房一間

如欲承租請向明華銀行信託部接洽

交通銀行儲蓄部廣告

本行呈奉國府財政部核准另撥資本伍十萬元特設專部辦理儲蓄業務輔助民衆投資發展社會經濟現本埠冠縣路儲蓄支部及東鎮威海路儲蓄支部亦已先後開辦所有各項定期活期儲蓄存欵利率力謀優厚手續務求簡捷會計獨立保障穩固如承惠顧無任歡迎　備有詳章　承索即奉

地址　冠縣路九十三號　中山路三十四號　東鎮威海路二十七號

電話　五〇一一至五〇一四　五〇一一至五〇一四　五〇一五

金城銀行

△資本總額壹千萬元
△實收資本七百萬元
△公積二百八十萬元

業務要目

營業部　定期存欵活期存欵往來存欵通知存欵押匯及其他一切事務

儲蓄部　專營整存零付零存整付整存整付特種定存活存等儲蓄事務營業獨立會計公開利息優厚責任無限

匯兌部　國內各地均有通匯地點手續簡便匯遞迅速

總行　天津英租界中街

分行　北平　上海　漢口　大連　哈爾濱　南京　鄭州　蘇州　武昌　石家莊

青行　天津路元善里口

電話　經理室五一八〇　營業室三七三八

有線無線電報掛號均有　中文七〇〇七　洋文Kinchen

儲蓄章程函索即寄

律師盛家良代表英商震寰織造廠綸昌漂染印花公司聲請注意僞造商標

茲據英商震寰織造廠代表聲稱本廠所出各色線嗶嘰及花盾綢花標漂布棉織品均由綸昌漂染印花公司用七玫瑰註册商標運銷各省已歷有年花樣新穎顏色鮮明久爲各埠批發商號所樂銷近因青島市即墨路劉姓商號意圖欺騙他人藉得厚利在海泊路元田印書館用七玫瑰商標假樣訂印僞造英商綸昌漂染印花公司七玫瑰商標二千五百套於本年二月二十八日由本分公司職員查獲依法告訴到案業經青島地方法院第一審訊明依刑法第二百六十八條規定將劉某判處有期徒刑二月併科罰金一千元在案乃本公司因被僞造商標用於劣貨之上低價出售以致銷路頓減頗受損害已經提起賠償之訴當經本市商界陳竺二君出爲調解再三要求爲賠償洋三千元撤回民訴本公司所印七玫瑰商標印工精良顏色鮮明花紋清晰僞造者顏色淺淡花紋糙浮一經細辨眞僞立分誠恐仍有奸商利用僞商標推銷劣貨各埠批發商號及用戶受其欺騙用特聲明須知此項已經註册之商標嗣後如有僞造或明知僞商標之貨物而販賣者一經查出即屬構成妨害農工商罪自當依法請求究辦委託代表登報聲明務祈各界注意是幸等情前來合行登報聲明如右

△盛家良律師事務所青島中山路一六六號電話五二九七號

△英商震寰織造廠青島分公司芝罘路一號電話三八七零號

明星大戲院

今日映　　今日映

巴黎青年典型　祺恩馬勒　風流少女偶像　凱蒂娜姬　主演　驚人傑作

惟有烏發公司才有此異樣的偉大出品

劉別謙業師亭士韓英烈先生心血結晶

冤家喜相逢

劉別謙甘拜下風！
佛希萊不敢抬頭！
美國片自慚形愧！

異樣的音樂　異樣的歌曲　異樣的佈景　異樣的表演　無處不異樣

溶音樂電影之技術於一爐！媲美……「璇宮豔史」

忽如冰炭之不容。意淡似水　是歡喜是冤家　亦纏綿亦悱惻　忽如膠漆之相投。情甜似蜜

勝過……「紅樓豔史」集人間天下之美妙於一片！

全部法語對白音樂化歌唱風流大名劇

最摩登的最活躍的最興奮的戀愛喜劇

本片劇情

一　窮光蛋誤獲馬彩　多情女巧遇冤家
二　錢輪盡向母求助　意難捨愛美莫忘
三　吃大菜偷錢付賬　充舞伴顯露原形
四　起風波欲離欲合　翻醋海又喜又悲
五　守安份無意情場　絕嬌妾有心作梗
六　癡心女約郎相會　幸運兒偕美私逃
七　見賞格誤為犯罪　間情由始知發財
八　運動家畢竟沖動　多情子還是多情
九　人間花好好上好　天上月圓圓更圓

俏如花美眷　遊青山綠水　吸五華名烟　人生尚復何求！

五華牌

另有十枝及二十枝裝出售

蘭勃脫白脫公司著名出品

SPHINX.

人獅商標為高等品質之表識務請認明為要

CHA-90